



มั่นคง โปร่งใส กันสมัย เต็มใจให้บริการ



สหกรณ์ออมทรัพย์นครนทบุรี จำกัด  
โทร. 0 2525 4270-2, 0 2969 8201-2,  
Fax. 0 2969 8200 [www.ntbcoop.com](http://www.ntbcoop.com)



คู่มือ

สิทธิประโยชน์สมาชิก

สหกรณ์ออมทรัพย์นครนทบุรี จำกัด



## คณะกรรมการดำเนินการ สหกรณ์ออมทรัพย์ครูนนทบุรี จำกัด ชุดที่ 62 ประจำปี 2564

1. ดร.เอนก ล่วงสือ ประธานกรรมการ
2. นายอธิชาติ สวัสดิ์ รองประธานกรรมการคนที่ 1
3. นายวิทยา ดาวรกันต์ รองประธานกรรมการคนที่ 2
4. นายปัญญา เมืองฤทธิ รองประธานกรรมการคนที่ 3
5. นายปณต จตุพศ กรรมการ
6. นายวิทยา บ้อยประเทศ กรรมการ
7. นายบุญส่ง เงามาม กรรมการ
8. นายสงม สนสิน กรรมการ
9. นายมานัส บรรจงใหม่ กรรมการ
10. นายณรงค์ ไผ่รอด กรรมการ
11. นายไพรัช สุกธิชื่น กรรมการ
12. นายจิระพงษ์ สีภักดิ์ กรรมการ
13. นางพูนมาศ ทับเกร็ด กรรมการ
14. นางกิตติยา ดอกคำ กรรมการและเหรัญญิก
15. นายกวีสิทธิ์ อึ้งแก้ว กรรมการและเลขานุการ

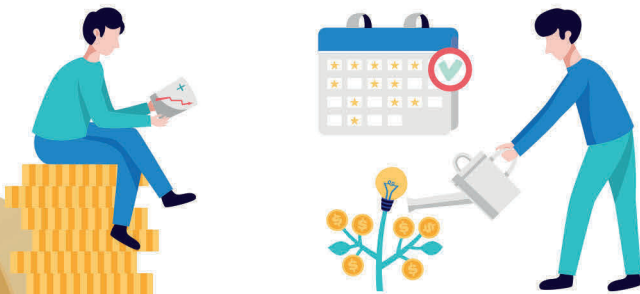

## ระบบโมบายแอปพลิเคชัน...

สหกรณ์ออมทรัพย์ครูนนทบุรี จำกัด ได้พัฒนาระบบโมบายแอปพลิเคชัน สำหรับสมาชิกสหกรณ์ออมทรัพย์ครูนนทบุรี จำกัด เพื่ออำนวยความสะดวกสบายแก่สมาชิกสหกรณ์ฯ ในการดูข้อมูลส่วนตัว และเพื่อเพิ่มประสิทธิภาพในการเข้าใช้งานของสมาชิกให้ดียิ่งขึ้น โดยแอปพลิเคชันนี้จะพร้อมใช้งานได้บนระบบ IOS และระบบ Android ในเดือนมกราคม 2565

### ตัวอย่าง



# พระราชดำริสพระบาทสมเด็จพระเจ้าอยู่หัว

สหกรณ์ แปลว่า การทำด้วยกัน  
หมายถึง การผนึกกำลังผู้ทำงานเกี่ยวข้องกัน  
การทำงานที่เกี่ยวข้องกันนั้นให้ปรักพร้อมกันทุกด้าน  
และต้องกระทำงานนั้น ด้วยความรู้ ความสามารถ  
ความซื่อสัตย์ สุจริต ด้วยความเมตตาหวังดี  
เอื้อเพื่อเอื้อแม่แก่กันและกันด้วย  
จึงจะเป็นสหกรณ์แท้  
ซึ่งมีแต่ความเจริญก้าวหน้า  
และอำนวยประโยชน์ที่พึงประสงค์แต่ฝ่ายเดียว

พระตำหนักจิตรลดารโหฐาน  
วันที่ ๒๖ มีนาคม พุทธศักราช ๒๕๒๗



## คำนำ

คู่มือสิทธิประโยชน์ฉบับนี้ เป็นแนวทางที่จะช่วยอำนวยความสะดวกให้แก่สมาชิกที่ต้องปฏิบัติในสิ่งต่างๆ กับสหกรณ์ฯ หรือผู้ปฏิบัติในฐานะเจ้าหน้าที่ ตัวแทนที่เกี่ยวข้องกับสหกรณ์ฯ โดยตรง

คู่มือสิทธิประโยชน์ลักษณะนี้ สหกรณ์ฯ เคยจัดทำขึ้นในโอกาสต่างๆ หลายครั้ง โดยรวบรวมแนวปฏิบัติ ระเบียบต่างๆ เพื่อให้ครอบคลุมทุกเรื่อง เช่น คู่มือสวัสดิการและคู่มือการขอกู้เงิน เป็นต้น

สำหรับคู่มือสิทธิประโยชน์สมาชิกฉบับนี้ ได้ปรับปรุงแก้ไขเป็นครั้งที่ 6 (2565) เพื่อให้เป็นปัจจุบัน ทันต่อเหตุการณ์ และสอดคล้องกับข้อบังคับ ระเบียบและแนวทางปฏิบัติอันจะเป็นประโยชน์กับมวลสมาชิก หวังเป็นอย่างยิ่งว่าคู่มือสิทธิประโยชน์ฉบับนี้จะอำนวยความสะดวกต่อสมาชิกและผู้ที่เกี่ยวข้องกับสหกรณ์ออมทรัพย์นครนนทบุรี จำกัด ทุกคน ทุกภาคส่วน สมดังความตั้งใจของคณะกรรมการและฝ่ายจัดการที่มีต่อมวลสมาชิก

(ดร.เอนก ล่วงลือ)

ประธานกรรมการสหกรณ์ออมทรัพย์นครนนทบุรี จำกัด

# สารบัญ

● พระราชดำรัสพระบาทสมเด็จพระเจ้าอยู่หัว	1
● ประวัติความเป็นมา สหกรณ์ออมทรัพย์ครูนนทบุรี จำกัด	5
● คุณสมบัติของการเป็นสมาชิก สหกรณ์ออมทรัพย์ครูนนทบุรี จำกัด	7
● เอกสารประกอบในการสมัครเข้าเป็นสมาชิก	9
● สิทธิประโยชน์และสวัสดิการของสมาชิก	13
● สิทธิประโยชน์	13
● สวัสดิการ	14
● การลงทุนและการออม	16
● การจ่ายเงินปันผลตามหุ้น	18
● การคิดเงินปันผลตามหุ้น	18
● การออมและอัตราดอกเบี้ยเงินฝาก	19
● การกู้เงินประเภทต่างๆ	20
● การกู้สามัญโครงการพิเศษ ให้เงินกู้สำหรับผู้ค้าประกันที่ถูกศาลพิพากษา	20
● เงินกู้สามัญ	21
● เงินกู้ฉุกเฉินปกติ	24
● เงินกู้พิเศษเพื่อการเคหะสงเคราะห์	24
● เงินกู้สามัญโครงการอุ้มใจ	26
● การกู้เงินโครงการสหกรณ์ขึ้นใจ 1	28
● เงินกู้สามัญ โครงการ COVID-19	29

●	สาระสำคัญของระเบียบสหกรณ์ออมทรัพย์ครูนนทบุรี จำกัด ที่สมาชิกควรรู้	31
	1. สาระสำคัญของระเบียบสหกรณ์ออมทรัพย์ครูนนทบุรี จำกัด ว่าด้วยการเลือกตั้งผู้แทนสมาชิก พ.ศ. 2558	31
	2. สาระสำคัญของระเบียบสหกรณ์ออมทรัพย์ครูนนทบุรี จำกัด ว่าด้วยการรับเข้าเป็นสมาชิก พ.ศ. 2563	34
	3. สาระสำคัญของระเบียบสหกรณ์ออมทรัพย์ครูนนทบุรี จำกัด ว่าด้วยการรับเข้าเป็นสมาชิกสมทบ พ.ศ. 2563	36
	4. สาระสำคัญของระเบียบสหกรณ์ออมทรัพย์ครูนนทบุรี จำกัด ว่าด้วยการรับสมัครสมาชิกที่ลาออกหรือถูกให้ออกจากสหกรณ์ไป แล้ว กลับเข้าเป็นสมาชิกใหม่ พ.ศ. 2563	38
	5. สาระสำคัญของระเบียบสหกรณ์ออมทรัพย์ครูนนทบุรี จำกัด ว่าด้วย หุ่น พ.ศ. 2563	40
	6. สาระสำคัญของระเบียบสหกรณ์ออมทรัพย์ครูนนทบุรี จำกัด ว่าด้วย สวัสดิการสงเคราะห์สมาชิกประสบอุบัติเหตุ พ.ศ. 2561	44
	7. สาระสำคัญของระเบียบสหกรณ์ออมทรัพย์ครูนนทบุรี จำกัด ว่าด้วย ทุนส่งเสริมการศึกษาแก่บุตรสมาชิกสหกรณ์ออมทรัพย์ ครูนนทบุรี จำกัด พ.ศ. 2559	46
	8. สาระสำคัญของระเบียบสหกรณ์ออมทรัพย์ครูนนทบุรี จำกัด ว่าด้วย เงินสวัสดิการสงเคราะห์สมาชิก กรณีสิ่งปลูกสร้างประสบ อุทกภัย วาดภัย อัคคีภัยและภัยพิบัติอื่นๆ พ.ศ. 2563	48
●	สมาคมฯ ปณิกกิจสงเคราะห์ที่เกี่ยวข้องกับสมาชิก	50
●	ทายาทหรือผู้รับโอนผลประโยชน์ควรรู้	52

# ประวัติความเป็นมา

## สหกรณ์ออมทรัพย์ครูนนทบุรี จำกัด

สหกรณ์ออมทรัพย์ครูนนทบุรี จำกัด โดยกระทรวงศึกษาธิการ ให้การศึกษาจังหวัดนนทบุรี มี นายจำรัส สักรวัตร เป็นศึกษาธิการ เป็นผู้ดำเนินการจัดตั้ง เมื่อวันที่ 5 มกราคม 2503 โดยใช้ชื่อว่า “สหกรณ์ครูนนทบุรี จำกัดสินใจ” ประชุมคณะกรรมการดำเนินการ ชุดที่ 1 ครั้งที่ 1 เมื่อวันที่ 25 มกราคม 2503 มีคณะกรรมการดำเนินการ 15 คน โดยมีนายจำรัส สักรวัตร เป็นประธานกรรมการ เรื่องประชุม ที่สำคัญในวันนั้นคือ ประธานแจ้งว่า สหกรณ์ได้จดทะเบียนแล้ว เมื่อวันที่ 5 มกราคม 2503 เลขทะเบียนที่ 35/10945 เมื่อวันที่ 15 กุมภาพันธ์ 2503 เริ่มให้กู้สามัญ 2 ราย ๆ ละ 2,000 บาท ในรอบ 1 ปี ที่จัดตั้ง มีสมาชิก 489 คน จากข้าราชการครู 830 คน คิดเป็นร้อยละ 58.92 ยังไม่เป็นสมาชิก 341 คน

สหกรณ์ได้เปลี่ยนชื่อจาก สหกรณ์ครูนนทบุรี จำกัดสินใจ เป็น สหกรณ์ออมทรัพย์ครูนนทบุรี จำกัด เมื่อวันที่ 20 กุมภาพันธ์ 2512 ตามพระราชบัญญัติสหกรณ์ พุทธศักราช 2511 ลงวันที่ 22 เมษายน 2512 ในขณะนั้นได้เพิ่มคณะกรรมการดำเนินการเป็น 18 คน และให้กู้สามัญ ได้ไม่เกิน 8,000 บาท

สหกรณ์ออมทรัพย์ครูนนทบุรี เคยอาศัยอาคารศาลากลาง จังหวัดนนทบุรี เป็นที่ทำการในระยะแรก ต่อมาคณะกรรมการอนุมัติให้ซื้ออาคารพาณิชย์ 2 คูหา ในราคา 1.5 ล้านบาทเป็นที่ทำการ

ปัจจุบัน สหกรณ์โดยคณะกรรมการดำเนินงานโดยความเห็นชอบของสมาชิกอนุมัติให้ดำเนินการจัดซื้อที่ดิน และก่อสร้างสำนักงานใหม่ ในวงเงิน 35 ล้านบาท และได้สร้างแล้วเสร็จ เปิดทำการในวันที่ 27 มกราคม 2538 อาคารนี้ตั้งอยู่เลขที่ 776 ต.บางกระสอบ อ.เมืองนนทบุรี



จ.นนทบุรี เป็นอาคาร 4 ชั้น บนพื้นที่ 231 ตารางวา ประกอบด้วย  
ชั้นจอดรถ ชั้น 2 เป็นสำนักงานผู้จัดการและเจ้าหน้าที่ ชั้น 3  
เป็นห้องประชุมคณะกรรมการ ห้องประธาน ห้องกรรมการบริหาร  
และห้องทำงานของกรรมการเงินกู้ ห้องทำงานฝ่ายกฎหมาย ฝ่ายข้อมูลฯ  
ฝ่ายบัญชี ส่วนชั้น 4 เป็นห้องประชุมเอนกประสงค์ขนาดบรรจุได้  
300 คน มีไว้เพื่อจัดบริการให้แก่สมาชิก



# คุณสมบัติของการเป็นสมาชิก

## สหกรณ์ออมทรัพย์ครูนนทบุรี จำกัด

1. เป็นผู้ปฏิบัติงานด้านการศึกษา หมายถึง บุคคลซึ่งปฏิบัติงานในสหกรณ์ออมทรัพย์ครูนนทบุรี จำกัด หรือปฏิบัติงานอื่นในหน่วยงานการศึกษาหรือเกี่ยวข้องกับการให้การศึกษา และให้รวมถึงลูกจ้างประจำหรือชื่ออย่างอื่นที่ปฏิบัติงานในลักษณะเดียวกันในสังกัดกระทรวงศึกษาธิการ กระทรวงวัฒนธรรม กระทรวงการท่องเที่ยวและกีฬา สำนักงานรัฐมนตรี องค์กรบริหารส่วนท้องถิ่น และหน่วยงานดังกล่าวต้องอยู่ในจังหวัดนนทบุรี
2. เป็นผู้มีความประพฤติและนิสัยดีงาม
3. มิได้เป็นสมาชิกในสหกรณ์ออมทรัพย์อื่นที่มีวัตถุประสงค์ในการให้กู้ยืมเงิน
4. สมาชิกลาออกจากสหกรณ์ไปแล้ว จะสมัครเข้ามาเป็นสมาชิกใหม่ต้องมีเวลาไม่น้อยกว่าหนึ่งปี นับแต่วันที่ลาออกจากสหกรณ์เว้นแต่ที่ประชุมใหญ่มีความเห็นชอบให้เปิดรับกรณีพิเศษในโอกาสสำคัญแต่สมาชิกผู้นั้นจะต้องลาออกมาแล้วไม่น้อยกว่า 180 วัน
5. มีคุณสมบัติไม่ขัดระเบียบและข้อบังคับของสหกรณ์ออมทรัพย์ครูนนทบุรี จำกัด
6. การเข้าเป็นสมาชิก ผู้สมัครต้องยื่นใบสมัครต่อสหกรณ์ตามแบบที่กำหนด โดยมิผู้บังคับบัญชาชั้นต้นของผู้สมัครรับรอง แต่ถ้าผู้สมัครเป็นผู้บริหารให้รับรองตนเอง

7. เมื่อคณะกรรมการดำเนินการได้ตรวจสอบ ปรากฏว่าผู้สมัคร มีคุณสมบัติครบถ้วนถูกต้องตามระเบียบที่กำหนด ก็ให้รับเข้าเป็นสมาชิก แล้วเสนอเรื่องการรับสมาชิกใหม่ให้ที่ประชุมใหญ่ทราบในการประชุม คราวต่อไป

8. ค่าธรรมเนียมแรกเข้า ผู้เข้าเป็นสมาชิกจะต้องชำระ ค่าธรรมเนียมแรกเข้าให้แก่สหกรณ์คนละ 100 บาท (หนึ่งร้อยบาทถ้วน) ค่าธรรมเนียมแรกเข้านี้ให้ถือเป็นรายได้ของสหกรณ์ จะเรียกคืนมิได้

9. การได้สิทธิในฐานะสมาชิกผู้เข้าเป็นสมาชิกต้องลงลายมือชื่อ ของตนในทะเบียนสมาชิกพร้อมชำระค่าธรรมเนียมแรกเข้าและชำระ ค่าหุ้นตามข้อบังคับสหกรณ์ให้เสร็จภายในระยะเวลาที่คณะกรรมการ กำหนด เมื่อได้ปฏิบัติครบถ้วนแล้วจึงจะถือว่าได้สิทธิในฐานะสมาชิก

10. สมาชิกต้องปฏิบัติตามข้อบังคับ ระเบียบ และมติของสหกรณ์ ให้เคร่งครัด



# เอกสารประกอบ

ในการสมัครเข้าเป็นสมาชิก

## 1. สมาชิกสามัญ ใบสมัครสีเหลือง

(กรณีเป็นครู บุคลากรทางการศึกษา และลูกจ้างประจำโรงเรียนรัฐบาล)

1. สำเนาบัตรประชาชน สำเนาทะเบียนบ้าน อย่างละ 2 ฉบับ (รับรองสำเนาถูกต้องและลงชื่อให้เรียบร้อย)
2. สำเนาบัตรประชาชน และสำเนาทำเพียบนบ้าน อย่างละ 1 ฉบับ (ของทายาทผู้รับโอนผลประโยชน์) รับรองสำเนาถูกต้องและลงชื่อให้เรียบร้อย
3. หนังสือรับรองเงินเดือน จำนวน 1 ฉบับ
4. สลิปเงินเดือนล่าสุด จำนวน 1 ฉบับ (ประทับตราโรงเรียน และเจ้าหน้าที่การเงินเซ็นรับรอง)
5. หนังสือคำสั่งบรรจุแต่งตั้ง หรือคำสั่งโอนย้ายฯ

## 2. สมาชิกสามัญ ใบสมัครสีเหลือง

(กรณีเป็นครูโรงเรียนเอกชน ได้รับการบรรจุมาแล้วไม่น้อยกว่า 2 ปี)

1. สำเนาบัตรประชาชน สำเนาทะเบียนบ้าน อย่างละ 2 ฉบับ (รับรองสำเนาถูกต้องและลงชื่อให้เรียบร้อย)
2. สำเนาบัตรประชาชน และสำเนาทำเพียบนบ้าน อย่างละ 1 ฉบับ (ของทายาทผู้รับโอนผลประโยชน์) รับรองสำเนาถูกต้องและลงชื่อให้เรียบร้อย
3. หนังสือรับรองเงินเดือน จำนวน 1 ฉบับ
4. สลิปเงินเดือนล่าสุด จำนวน 1 ฉบับ (ประทับตราโรงเรียน และเจ้าหน้าที่การเงินเซ็นรับรอง)
5. หนังสือคำสั่งบรรจุแต่งตั้งครู (ต้องระบุวัน เดือน ปี ที่เริ่มปฏิบัติงานด้วย)
6. สำเนาหนังสือสมุดประจำตัวครู

### 3. สมาชิกสมทบ ใบสมัครไฟฟ้า

(กรณีเป็นครูอัตราจ้าง ลูกจ้าง พนักงานราชการ ของโรงเรียนรัฐบาล)

1. สำเนาบัตรประชาชน สำเนาทะเบียนบ้าน อย่างละ 2 ฉบับ (รับรองสำเนาถูกต้องและลงชื่อให้เรียบร้อย)
2. สำเนาบัตรประชาชน และสำเนาทำเป็นบ้าน อย่างละ 1 ฉบับ (ของทายาทผู้รับโอนผลประโยชน์) รับรองสำเนาถูกต้องและลงชื่อให้เรียบร้อย
3. หนังสือรับรองเงินเดือน จำนวน 1 ฉบับ
4. สลิปเงินเดือนล่าสุด จำนวน 1 ฉบับ (ประทับตราโรงเรียนและเจ้าหน้าที่การเงินเซ็นรับรอง)
5. หนังสือคำสั่งจ้าง หรือหนังสือสัญญาจ้าง

### 4. สมาชิกสมทบ ใบสมัครไฟฟ้า

(กรณีเป็นครูอัตราจ้าง ลูกจ้าง โรงเรียนเอกชน)

1. สำเนาบัตรประชาชน สำเนาทะเบียนบ้าน อย่างละ 2 ฉบับ (รับรองสำเนาถูกต้องและลงชื่อให้เรียบร้อย)
2. สำเนาบัตรประชาชน และสำเนาทำเป็นบ้าน อย่างละ 1 ฉบับ (ของทายาทผู้รับโอนผลประโยชน์) รับรองสำเนาถูกต้องและลงชื่อให้เรียบร้อย
3. หนังสือรับรองเงินเดือน จำนวน 1 ฉบับ
4. สลิปเงินเดือนล่าสุด จำนวน 1 ฉบับ (ประทับตราโรงเรียนและเจ้าหน้าที่การเงินเซ็นรับรอง)
5. หนังสือคำสั่งจ้าง หรือหนังสือสัญญาจ้าง (ต้องระบุวัน เดือน ปี ที่เริ่มปฏิบัติงานด้วย)

## 5. สมาชิกสมทบ ใบสมัครไฟฟ้า

(กรณีเป็นบิดา มารดา สามี ภรรยา บุตร ของสมาชิกสามัญ)

1. สำเนาบัตรประชาชน สำเนาทะเบียนบ้าน อย่างละ 2 ฉบับ และของสมาชิกหลัก อย่างละ 1 ฉบับ รับรองสำเนาถูกต้องและลงชื่อให้เรียบร้อย
2. สำเนาบัตรประชาชน และสำเนาทำเบียนบ้าน อย่างละ 1 ฉบับ (ของทายาทผู้รับโอนผลประโยชน์) รับรองสำเนาถูกต้องและลงชื่อให้เรียบร้อย

## 6. สมาชิกลาออกแล้ว ต้องการงอกกลับเข้ามาเป็นสมาชิกใหม่ ใบสมัครสีชมพู

(ครูโรงเรียนรัฐบาล ต้องเว้นระยะเวลา 1 ปี  
และมีต้นสังกัดในจังหวัดนนทบุรี)

1. สำเนาบัตรประชาชน สำเนาทะเบียนบ้าน อย่างละ 2 ฉบับ (รับรองสำเนาถูกต้องและลงชื่อให้เรียบร้อย)
2. สำเนาบัตรประชาชน และสำเนาทำเบียนบ้าน อย่างละ 1 ฉบับ (ของทายาทผู้รับโอนผลประโยชน์) รับรองสำเนาถูกต้องและลงชื่อให้เรียบร้อย
3. หนังสือรับรองเงินเดือน จำนวน 1 ฉบับ
4. สลิปเงินเดือนล่าสุด จำนวน 1 ฉบับ (ประทับตราโรงเรียนและเจ้าหน้าที่การเงินเซ็นรับรอง)
5. หนังสือคำสั่งบรรจุแต่งตั้ง หรือคำสั่งโอนย้ายฯ (ถ้ามี)

## 7. สมาชิกลาออกแล้ว ต้องการงอกกลับมาเป็นสมาชิกใหม่ ในสมัครสัมพันธ์

(ครูโรงเรียนเอกชน ต้องเว้นระยะเวลา 1 ปี  
และมีต้นสังกัดในจังหวัดนนทบุรี)

1. สำเนาบัตรประชาชน สำเนาทะเบียนบ้าน อย่างละ 2 ฉบับ (รับรองสำเนาถูกต้องและลงชื่อให้เรียบร้อย)
2. สำเนาบัตรประชาชน และสำเนาทำทะเบียนบ้าน อย่างละ 1 ฉบับ (ของทายาทผู้รับโอนผลประโยชน์) รับรองสำเนาถูกต้องและลงชื่อให้เรียบร้อย
3. หนังสือรับรองเงินเดือน จำนวน 1 ฉบับ
4. สลิปเงินเดือนล่าสุด จำนวน 1 ฉบับ (ประทับตราโรงเรียน และเจ้าหน้าที่การเงินเซ็นรับรอง)
5. หนังสือคำสั่งบรรจุแต่งตั้งครู (ต้องระบุวัน เดือน ปี ที่เริ่มปฏิบัติงานด้วย)
6. สำเนาหนังสือสมุดประจำตัวครู (ถ้ามี)

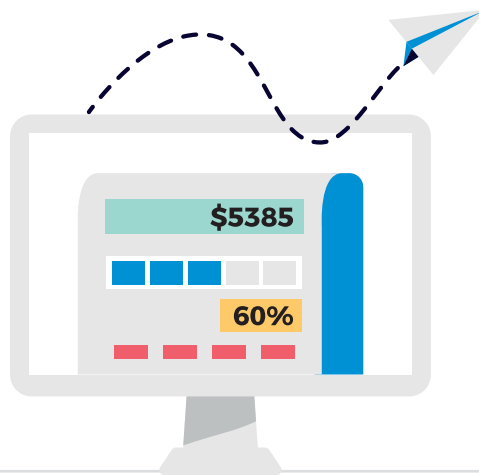

# สิทธิประโยชน์และสวัสดิการ

## ของสมาชิก

### สิทธิประโยชน์

1. สมาชิกมีสิทธิ์เลือกตั้งและสมัครรับเลือกตั้งเป็นผู้แทนสมาชิก ผู้ตรวจสอบกิจการสหกรณ์ กรรมการ หรือประธานกรรมการสหกรณ์ ออมทรัพย์ครุฑนทบุรี จำกัด ยกเว้นผู้ที่อยู่ระหว่างการผิดนัดชำระหนี้ กรณีสมาชิกไปใช้สิทธิ์เลือกตั้งกรรมการหรือประธานกรรมการสหกรณ์ หน่วยเลือกตั้งที่สหกรณ์กำหนดจะได้รับค่าพาหนะและค่าอาหาร ตามที่สหกรณ์กำหนด

2. สำหรับสมาชิกที่ออกจากราชการหรืองานประจำ สามารถคงสภาพการเป็นสมาชิกต่อไปได้ โดยมาติดต่อขอชำระเงินค่าหุ้นรายเดือน หรือชำระหนี้ (ถ้ามี) ที่สหกรณ์ด้วยตนเองหรือโอนเงินเข้าบัญชีสหกรณ์ ชื่อบัญชี สหกรณ์ออมทรัพย์ครุฑนทบุรี จำกัด

- ธนาคารกรุงไทย สาขานนทบุรี เลขที่บัญชี 108-1-37285-0
- ธนาคารกรุงศรีอยุธยา สาขาสะพานพระนั่งเกล้า เลขที่บัญชี

315-1-00001-4

และแจ้งต่อเจ้าหน้าที่สหกรณ์ให้ทราบ

3. สมาชิกสามารถนำบุคคลในครอบครัว เช่น พ่อ แม่ สามี ภรรยา บุตร เข้ามาสมัครเป็นสมาชิกสมทบของสหกรณ์และสมัครเป็นสมาชิกสมาคมสถาปนากิจสหกรณ์ออมทรัพย์ครุฑนทบุรี จำกัด โดยจะต้องชำระค่าหุ้นขั้นต่ำเดือนละ 500 บาท (ห้าร้อยบาทถ้วน)

4. สมาชิกสามารถเก็บสะสมเงินค่าหุ้นและได้รับเงินปันผล และเฉลี่ยคืน ทุกปี

## สวัสดิการ

1. สมาชิกได้รับเงินสงเคราะห์เมื่อประสบอุบัติเหตุ (จากธรรมชาติหรือเหตุอื่นๆ) ได้รับเงินจำนวนไม่เกิน 10,000 บาท

2. สมาชิกได้รับเงินสงเคราะห์เมื่อประสบอุบัติเหตุ ได้รับเงินจำนวนไม่เกิน 3,000 บาท (พิจารณาจากใบรับรองแพทย์)

3. สมาชิกจะได้รับของขวัญจากสหกรณ์ฯ เมื่ออายุครบ 60 ปี ขึ้นไป โดยสมาชิกจะได้รับค่าหุ้น 70 หุ้น (700 บาท) ในเดือนเกิดประจำทุกปี มีอายุการเป็นสมาชิกต่อเนื่องกัน 10 ปี ขึ้นไป

4. สมาชิกจะได้รับทุนการศึกษาบุตร ดังนี้

ทุนระดับปฐมวัย	ทุนละ 2,000 บาท
ทุนระดับประถม	ทุนละ 2,000 บาท
ทุนระดับมัธยมศึกษา	ทุนละ 3,000 บาท
ทุนระดับอุดมศึกษา	ทุนละ 4,000 บาท

5. สมาชิกจะได้รับเงินเมื่อออกจากราชการหรืองานประจำ โดยเหตุอันควร

อายุการเป็นสมาชิก	เงินที่ได้รับ
5 ปี ขึ้นไป	5,000 บาท
10 ปี ขึ้นไป	6,000 บาท
15 ปี ขึ้นไป	8,000 บาท
20 ปี ขึ้นไป	10,000 บาท



6. มีโครงการสหกรณ์ฯ ชื่นใจ 1 สำหรับสมาชิกที่มีอายุ 60 ปีขึ้นไป สามารถกู้เงินสวัสดิการกองทุนสงเคราะห์สมาชิกเสียชีวิตมาใช้ก่อนล่วงหน้า โดยสมาชิกสามารถกู้ได้ปีละ 1 ครั้ง ๆ ละ 10,000 บาท หรือตามอายุการเป็นสมาชิก กู้ได้ไม่เกิน 10 ครั้ง ดอกเบี้ยปัจจุบันหักในวันที่รับเงินกู้ครั้งเดียวจำนวน 600 บาท ไม่มีการเรียกเก็บรายเดือน จะหักคืนต่อเมื่อสมาชิกถึงแก่กรรมเท่านั้น

7. สมาชิกได้รับเงินสวัสดิการจากกองทุนสงเคราะห์สมาชิกเสียชีวิต สิทธิในการกู้คิดตามจำนวนปีการเป็นสมาชิก ดังนี้

อายุการเป็นสมาชิก	เงินสงเคราะห์	สิทธิโครงการชื่นใจ
1-5 ปี	40,000 บาท	26,000 บาท
5 ปี ขึ้นไป – 7 ปี	50,000 บาท	33,000 บาท
7 ปี ขึ้นไป – 9 ปี	60,000 บาท	40,000 บาท
9 ปี ขึ้นไป – 11 ปี	70,000 บาท	46,000 บาท
11 ปี ขึ้นไป – 13 ปี	80,000 บาท	53,000 บาท
13 ปี ขึ้นไป – 15 ปี	90,000 บาท	60,000 บาท
15 ปี ขึ้นไป – 17 ปี	100,000 บาท	66,000 บาท
17 ปี ขึ้นไป – 19 ปี	110,000 บาท	73,000 บาท
19 ปี ขึ้นไป – 21 ปี	120,000 บาท	80,000 บาท
21 ปี ขึ้นไป – 23 ปี	130,000 บาท	86,000 บาท
23 ปี ขึ้นไป – 25 ปี	140,000 บาท	93,000 บาท
25 ปี ขึ้นไป	150,000 บาท	100,000 บาท

8. สมาชิกจะได้รับเงินสวัสดิการสมาชิกถึงแก่กรรม ช่วยเหลือค่าจัดการงานศพตามเกณฑ์ ดังนี้

อายุการเป็นสมาชิก	เงินสงเคราะห์ที่ได้รับ
ตั้งแต่ 10 ปี ขึ้นไป	10,000 บาท
ตั้งแต่ 20 ปี ขึ้นไป	20,000 บาท
ตั้งแต่ 30 ปี ขึ้นไป	30,000 บาท

## การลงทุนและการออม

การซื้อหุ้นและการถือหุ้น สมาชิกทุกคนต้องส่งเงินค่าหุ้นเป็นรายเดือน ตั้งแต่เดือนแรกที่เข้าเป็นสมาชิกตามอัตราส่วนของจำนวนเงินได้รายเดือนของตน หุ้นประเภทบังคับให้ถือทุกเดือน สมาชิกต้องถือหุ้นตั้งแต่เดือนแรกเข้าเป็นอัตราตามเกณฑ์ของเงินได้รายเดือนของสมาชิกดังต่อไปนี้ ประกาศ ณ วันที่ 4 พฤษภาคม 2563

รายได้รายเดือน (บาท)	ถือหุ้นรายเดือน (บาท)
ต่ำกว่า 9,000	500
ตั้งแต่ 9,001 – 11,000	600
ตั้งแต่ 11,001 – 13,000	700
ตั้งแต่ 13,001 – 15,000	800
ตั้งแต่ 15,001 – 17,000	900
ตั้งแต่ 17,001 – 19,000	1,000
ตั้งแต่ 19,001 – 21,000	1,100
ตั้งแต่ 21,001 – 23,000	1,200
ตั้งแต่ 23,001 – 25,000	1,300
ตั้งแต่ 25,001 – 28,000	1,400
ตั้งแต่ 28,001 – 31,000	1,500
ตั้งแต่ 31,001 – 34,000	1,600
ตั้งแต่ 34,001 – 37,000	1,700
ตั้งแต่ 37,001 – 40,000	1,800
ตั้งแต่ 40,001 ขึ้นไป	2,000



สมาชิกประสงค์จะถือหุ้นรายเดือนในอัตราที่สูงกว่าอัตราที่กำหนดไว้ก็ย่อมทำได้โดยแสดงความจำนงเป็นหนังสือต่อคณะกรรมการดำเนินการ เมื่อสมาชิกได้ส่งเงินค่าหุ้นรายเดือนไม่น้อยกว่า 200 งวด หรือเป็นจำนวนเงินไม่น้อยกว่า 200,000 บาท และไม่มีหนี้สินกับสหกรณ์ จะดส่งเงินค่าหุ้นรายเดือนหรือลดจำนวนการถือหุ้นรายเดือนลงก็ได้ แต่ต้องไม่ต่ำกว่าอัตราการชำระขั้นต่ำตามระเบียบ นอกจากนี้การถือหุ้นเป็นรายเดือนแล้วสมาชิกสามารถถือหุ้นเพิ่มเป็นครั้งคราวได้ตามความประสงค์ โดยแสดงความจำนงเป็นหนังสือต่อคณะกรรมการ

## การจ่ายเงินปันผลตามหุ้น

สหกรณ์ออมทรัพย์ครูนนทบุรี จำกัด จะจ่ายเงินปันผลตามหุ้นต่อเมื่อสหกรณ์ออมทรัพย์ครูนนทบุรี จำกัด มีกำไรสุทธิประจำปีตามอัตราที่ประชุมอนุมัติการจัดสรรกำไรสุทธิ

## การคิดเงินปันผลตามหุ้น

1. สหกรณ์ออมทรัพย์ครูนนทบุรี จำกัด จะคิดเงินปันผลตามหุ้นให้ตามอัตราเต็มปี

2. จำนวนหุ้นที่ถือในระหว่างปี และมีอยู่ในบัญชีจนถึงวันสิ้นปีทางบัญชีสหกรณ์ออมทรัพย์ครูนนทบุรี จำกัด จะคิดเงินปันผลตามหุ้นให้ตามอัตรา ตามส่วนแห่งระยะเวลาการถือหุ้นตามจำนวนเดือนเต็ม

เงินค่าหุ้นที่สหกรณ์ออมทรัพย์ครูนนทบุรี จำกัด ได้รับภายในวันที่ 5 ของเดือน สหกรณ์ฯ จะคิดเงินปันผลตามหุ้นให้สำหรับเดือนนั้น ส่วนเงินค่าหุ้นที่สหกรณ์ฯ ได้รับหลังวันที่ 5 ของเดือน สหกรณ์ฯ จะคิดเงินปันผลตามหุ้นให้ตั้งแต่เดือนถัดไป

สำหรับสมาชิกที่ออกจากสหกรณ์ออมทรัพย์ครูนนทบุรี จำกัด เพราะเหตุถูกให้ออกจากสหกรณ์ฯ หรือถูกให้ออกจากราชการหรืองานประจำโดยมีความผิดหรือย้ายออกจากสังกัดในจังหวัดนนทบุรี สหกรณ์ฯ จะจ่ายคืนค่าหุ้นให้แก่สมาชิกโดยไม่มีเงินปันผลแต่อย่างใด



# การออมและอัตราดอกเบี้ยเงินฝาก

ในส่วนของการออมทรัพย์ สมาชิกสามารถนำเงินมาฝากเข้าบัญชีออมทรัพย์ตนเองกับสหกรณ์ได้ ทั้งในส่วนของบัญชีออมทรัพย์ธรรมดา และบัญชีออมทรัพย์พิเศษที่กำหนดระยะเวลา การจ่ายเงินคืน โดยกำหนดอัตราดอกเบี้ยเงินฝากไว้ดังนี้

## อัตราดอกเบี้ยเงินฝาก ณ วันที่ 19 สิงหาคม 2563

- เงินฝากออมทรัพย์ธรรมดา  
ฝากตั้งแต่ 300 บาทขึ้นไป ร้อยละ 1.25 บาท/ปี
- เงินฝากออมทรัพย์พิเศษ 3 เดือน  
ฝากตั้งแต่ 100,000 บาทขึ้นไป ร้อยละ 1.75 บาท/ปี
- เงินฝากออมทรัพย์พิเศษ 6 เดือน  
ฝากตั้งแต่ 100,000 บาทขึ้นไป ร้อยละ 2.50 บาท/ปี
- เงินฝากออมทรัพย์พิเศษ 9 เดือน  
ฝากตั้งแต่ 100,000 บาทขึ้นไป ร้อยละ 2.75 บาท/ปี
- เงินฝากออมทรัพย์พุนทรัพย์ 24 เดือน  
ฝากตั้งแต่ 500 - 25,000 บาท ร้อยละ 2.75 บาท/ปี

หมายเหตุ สำหรับเงินฝากออมทรัพย์พุนทรัพย์ 24 เดือน  
(ฝากเท่ากันทุกๆ เดือน เป็นเวลา 2 ปี)  
เริ่มวันที่ 3 พฤศจิกายน 2563

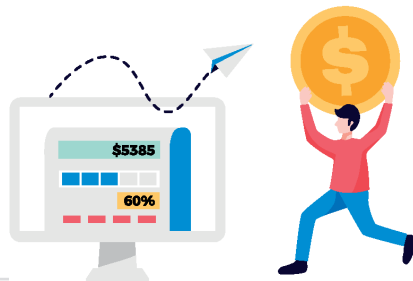

# การกู้เงินประเภทต่างๆ

การให้เงินกู้แก่สมาชิก มี 7 ประเภท ได้แก่

## 1. เงินกู้สามัญโครงการพิเศษ

ให้เงินกู้สำหรับผู้ค้าประกันที่ถูกต้องพิพากษา

หลักเกณฑ์ในการกู้เงิน

1. อัตราดอกเบี้ยร้อยละ 3% ต่อปี
2. สหกรณ์ฯ จะให้สมาชิกกู้ได้ไม่เกินสัญญาละ 200,000 บาท (สองแสนบาทถ้วน) และผ่อนชำระได้ ไม่เกิน 100 งวด ส่วนการส่งชำระหนี้กำหนดให้ผู้กู้และผู้ค้าประกันเงินกู้ต้องชำระหนี้ให้เสร็จสิ้นภายในอายุ 75 ปี สำหรับสมาชิกสังกัดสถานศึกษาเอกชน, สมาชิกสังกัดสหกรณ์ออมทรัพย์ครูนนทบุรี จำกัด, สมาชิกสังกัดสมาคมฌาปนกิจสหกรณ์ฯ, พนักงานราชการ, อัตราจ้างทุกสังกัดที่มีสัญญาจ้าง การส่งชำระหนี้กำหนดให้ผู้กู้ชำระหนี้ ให้เสร็จสิ้นภายในอายุ 60 ปี และตลอดอายุสัญญาเงินกู้ผู้ค้าประกันเงินกู้ต้องมีอายุไม่เกิน 75 ปี

หลักประกันสัญญาในการกู้เงิน

1. ผู้กู้เป็นข้าราชการ, ข้าราชการบำนาญ, พนักงานราชการ, อัตราจ้างทุกสังกัดที่มีสัญญาจ้าง ผู้ค้าต้องเป็นข้าราชการหรือข้าราชการบำนาญเท่านั้น กู้ได้ไม่เกิน 200,000 บาท ผู้ค้าประกัน 2 คน
2. ผู้กู้สังกัดเอกชน, สังกัดสหกรณ์ฯ, สังกัดฌาปนกิจสหกรณ์ฯ กู้ได้ไม่เกิน 200,000 บาท ผู้ค้าประกัน 3 คน (กรณีผู้ค้าประกันเป็นข้าราชการ, ข้าราชการบำนาญ ใช้ผู้ค้า 2 คน)

3. กรณีผู้ค้าประกันเป็นสมาชิกสังกัดสถานศึกษาเอกชน, สมาชิกสังกัด สหกรณ์ออมทรัพย์ครูนนทบุรี จำกัด, สมาชิกสังกัดสมาคมฌาปนกิจสหกรณ์ฯ ผู้ค้าประกันต้องมีอายุงานในสถานปฏิบัติงานไม่น้อยกว่า 5 ปีและต้องมีหุ้น ไม่น้อยกว่า 50,000 บาท

## 2. เงินกู้สามัญ

### หลักเกณฑ์ในการกู้เงิน

1. อัตราดอกเบี้ยเงินกู้ 6.5% ต่อปี
2. สมาชิกที่กู้เงินไปแล้ว มีความประสงค์จะขอกู้ใหม่ ต้องผ่อนชำระหนี้ มาแล้วไม่น้อยกว่า 6 งวด จึงจะกู้ใหม่ได้ และสหกรณ์ฯ จะจ่ายให้โดยวิธี หักกลบบทหนี้ ยกเว้นกรณีการขอกู้ใหม่นั้นผู้กู้จะได้รับเงินหลังจาก หักกลบบทหนี้แล้วเป็นจำนวนไม่น้อยกว่า 50,000 บาท (ห้าหมื่นบาทถ้วน) จึงจะกู้ใหม่ได้
3. ผู้กู้ต้องมีหลักฐานเอกสารประกอบการกู้ตามที่สหกรณ์ฯ กำหนด
4. สมาชิกกู้ได้ไม่เกิน 4,000,000 บาท (สี่ล้านบาท) ผ่อนชำระไม่เกิน 300 งวด
5. สมาชิกข้าราชการ หรือข้าราชการบำนาญ ผ่อนชำระหนี้ อายุไม่เกิน 75 ปี
  - กรณีผู้ค้าประกันเงินกู้ต้องมีอายุไม่เกิน 75 ปี
6. สมาชิกผู้กู้เป็นอัตราจ้าง หรือสังกัดเอกชน ผ่อนชำระหนี้ อายุไม่เกิน 60 ปี
  - กรณีผู้ค้าประกันเงินกู้ต้องมีอายุไม่เกิน 60 ปี

## หลักประกันสัญญาในการกู้เงิน

1. ค่าหุ้น และ/หรือ เงินฝากที่มีอยู่ในสหกรณ์ฯ โดยให้กู้ได้ไม่เกินร้อยละ 90 ของค่าหุ้น และ/หรือ เงินฝากที่มีอยู่ในสหกรณ์ฯ
2. ผู้กู้เป็นข้าราชการ

ผู้ ไม่เกิน 500,000 บาท	ผู้ค้ำประกัน 1 คน
ผู้ 500,001 บาท ถึง 1,000,000 บาท	ผู้ค้ำประกัน 2 คน
ผู้ 1,000,001 บาท ถึง 1,500,000 บาท	ผู้ค้ำประกัน 3 คน
ผู้ 1,500,001 บาท ถึง 2,000,000 บาท	ผู้ค้ำประกัน 4 คน
ผู้ 2,000,001 บาท ถึง 2,500,000 บาท	ผู้ค้ำประกัน 5 คน
ผู้ 2,500,001 บาท ถึง 3,000,000 บาท	ผู้ค้ำประกัน 6 คน
ผู้ 3,000,001 บาท ถึง 3,500,000 บาท	ผู้ค้ำประกัน 7 คน
ผู้ 3,500,001 บาท ถึง 4,000,000 บาท	ผู้ค้ำประกัน 8 คน
3. ผู้กู้เป็น พนักงานราชการ, อัตราจ้างทุกสังกัดที่มีสัญญาจ้างกรณีผู้กู้อายุไม่เกิน 50 ปี ผู้ค้ำประกัน เป็น ข้าราชการอย่างน้อย 1 คน
  - วงเงินผู้ไม่เกิน 300,000 บาท ผู้ค้ำประกัน 2 คน  
(กรณีไม่มีข้าราชการค้ำประกัน ใช้ผู้ค้ำ 4 คน)
  - วงเงินผู้ 300,001 บาท – 400,000 บาท ผู้ค้ำประกัน 3 คน  
(กรณีไม่มีข้าราชการค้ำประกัน ใช้ผู้ค้ำ 5 คน)กรณีผู้กู้อายุ 50 ปีขึ้นไปผู้ค้ำประกัน เป็น ข้าราชการอย่างน้อย 2 คน
  - วงเงินผู้ไม่เกิน 300,000 บาท ผู้ค้ำประกัน 3 คน  
(กรณีไม่มีข้าราชการค้ำประกัน ใช้ผู้ค้ำ 5 คน)
  - วงเงินผู้ 300,001 บาท – 400,000 บาท ผู้ค้ำประกัน 4 คน  
(กรณีไม่มีข้าราชการค้ำประกัน ใช้ผู้ค้ำ 6 คน)



4. ผู้กู้ที่สังกัดสถานศึกษาเอกชน กรณีผู้กู้อายุไม่เกิน 50 ปี ใช้ผู้ค้ำประกันที่เป็นข้าราชการ อย่างน้อย 1 คน

- วงเงินกู้ไม่เกิน 300,000 บาท ผู้ค้ำประกัน 2 คน

(กรณีไม่มีข้าราชการค้ำประกัน ใช้ผู้ค้ำ 4 คน)

- วงเงินกู้ 300,001 บาท – 400,000 บาท ผู้ค้ำประกัน 3 คน

(กรณีไม่มีข้าราชการค้ำประกัน ใช้ผู้ค้ำ 5 คน)

- วงเงินกู้ 400,001 บาท – 500,000 บาท ผู้ค้ำประกัน 4 คน

(กรณีไม่มีข้าราชการค้ำประกัน ใช้ผู้ค้ำ 6 คน)

- วงเงินกู้ 500,001 บาท – 800,000 บาท ผู้ค้ำประกัน 5 คน

(กรณีไม่มีข้าราชการค้ำประกัน ใช้ผู้ค้ำ 7 คน)

- วงเงินกู้ 800,001 บาท – 1,000,000 บาท ผู้ค้ำประกัน 7 คน

(กรณีไม่มีข้าราชการค้ำประกัน ใช้ผู้ค้ำ 8 คน)

กรณีผู้กู้อายุ 50 ปีขึ้นไป ใช้ผู้ค้ำประกันที่เป็นข้าราชการ อย่างน้อย 2 คน

- วงเงินกู้ไม่เกิน 300,000 บาท ผู้ค้ำประกัน 3 คน

(กรณีไม่มีข้าราชการค้ำประกัน ใช้ผู้ค้ำ 5 คน)

- วงเงินกู้ 300,001 บาท – 400,000 บาท ผู้ค้ำประกัน 4 คน

(กรณีไม่มีข้าราชการค้ำประกัน ใช้ผู้ค้ำ 6 คน)

- วงเงินกู้ 400,001 บาท – 500,000 บาท ผู้ค้ำประกัน 5 คน

(กรณีไม่มีข้าราชการค้ำประกัน ใช้ผู้ค้ำ 7 คน)

- วงเงินกู้ 500,001 บาท – 800,000 บาท ผู้ค้ำประกัน 6 คน

(กรณีไม่มีข้าราชการค้ำประกัน ใช้ผู้ค้ำ 8 คน)

- วงเงินกู้ 800,001 บาท – 1,000,000 บาท ผู้ค้ำประกัน 7 คน

(กรณีไม่มีข้าราชการค้ำประกัน ใช้ผู้ค้ำ 8 คน)

### 3. เงินกู้ฉุกเฉินปกติ

#### หลักเกณฑ์ในการกู้เงิน

1. อัตราดอกเบี้ยเงินกู้ 6.5% ต่อปี
2. สมาชิกที่กู้เงินไปแล้ว มีความประสงค์จะขอกู้ใหม่ ต้องผ่อนชำระหนี้มาแล้วไม่น้อยกว่า 6 งวด จึงจะกู้ใหม่ได้ และสหกรณ์ฯ จะจ่ายให้โดยวิธีหักกลบลบหนี้
3. ผู้กู้ต้องมีหลักฐานเอกสารประกอบการกู้ตามที่สหกรณ์ฯ กำหนด
4. สมาชิกกู้ได้ไม่เกิน 100,000 บาท (หนึ่งแสนบาท) ผ่อนชำระไม่เกิน 12 งวด
5. สมาชิกข้าราชการ หรือข้าราชการบำนาญ ผ่อนชำระหนี้อายุไม่เกิน 75 ปี
6. ผู้กู้ที่สังกัดสถานศึกษา, พนักงานราชการ, อัตราจ้างทุกสังกัด ที่มีสัญญาจ้าง ผ่อนชำระหนี้อายุไม่เกิน 60 ปี

### 4. เงินกู้พิเศษ เพื่อการเคหะสงเคราะห์

#### หลักเกณฑ์ในการกู้เงิน

1. อัตราดอกเบี้ยร้อยละ 6% ต่อปี
2. ผู้กู้ต้องมีหลักฐานเอกสารประกอบการกู้ตามที่สหกรณ์ฯ กำหนด
3. สมาชิกที่กู้เงินไปแล้ว มีความประสงค์จะขอกู้ใหม่ ต้องผ่อนชำระหนี้มาแล้วไม่น้อยกว่า 12 งวด จึงจะกู้ใหม่ได้ และสหกรณ์ฯ จะจ่ายให้โดยวิธีหักกลบลบหนี้ ยกเว้นกรณีการขอกู้ใหม่นั้นผู้กู้จะได้รับเงินหลังจากหักกลบลบหนี้แล้วเป็นจำนวนไม่น้อยกว่า 50,000 บาท (ห้าหมื่นบาทถ้วน) จึงจะกู้ใหม่ได้
4. จำนวนเงินกู้พิเศษเพื่อการเคหะสงเคราะห์ซึ่งให้แก่สมาชิกคนหนึ่งๆนั้น อยู่ในดุลยพินิจของคณะกรรมการพิจารณาเห็นสมควร โดยคำนึงถึงความสามารถในการชำระหนี้ของสมาชิกนั้น แต่ไม่เกิน 5,000,000 บาท (ห้าล้านบาทถ้วน)

5. ผ่อนชำระแบบสหกรณ์ ชำระคืนไม่เกิน 360 งวด และจะต้องส่งชำระคืนไม่เกิน 360 งวด และจะต้องส่งชำระคืนให้เสร็จสิ้น ภายในอายุไม่เกิน 75 ปี
6. ผ่อนชำระแบบธนาคาร ชำระคืนไม่เกิน 300 งวด และจะต้องส่งชำระคืนให้เสร็จสิ้น ภายในอายุไม่เกิน 75 ปี

### หลักประกันสัญญาในการกู้เงิน

1. อสังหาริมทรัพย์ปลอดจากการจำนองหรือภาระติดพันอื่นใดที่ไม่ใช่สหกรณ์ฯ ซึ่งมีเอกสารสิทธิเป็นโฉนด เข้าจำนองเป็นประกันเต็มจำนวนเงินกู้รายนั้นและอสังหาริมทรัพย์ดังกล่าว ต้องเป็นกรรมสิทธิ์ของตนเอง คู่สมรส บุตร บิดา มารดา ของตนเอง หรือคู่สมรส คณะกรรมการอาจพิจารณาให้กู้เต็มราคาที่ดินและสิ่งปลูกสร้างที่ทางราชการประเมิน ในกรณีที่ไม่มีราคาประเมินสิ่งปลูกสร้างจากทางราชการ ให้ใช้ราคาประเมินจากผู้ประเมินราคาอิสระคือ ผู้ประเมินราคา อสังหาริมทรัพย์ที่ได้รับอนุญาตจากคณะกรรมการกำกับหลักทรัพย์และตลาดหลักทรัพย์
2. สำหรับการประเมินราคาอาคารชุดที่มีอายุการใช้งานนับแต่ก่อสร้างแล้วเสร็จไม่เกิน 3 ปี ให้ประเมินในอัตราร้อยละ 80 ของราคาซื้อขายแต่ไม่เกิน 2,000,000 บาท (สองล้านบาทถ้วน) หากมีอายุการใช้งานนับแต่ก่อสร้างแล้วเสร็จเกิน 3 ปี แต่ไม่เกิน 10 ปี ให้ประเมินในอัตราร้อยละ 80 ของราคาซื้อขาย แต่ไม่เกิน 1,600,000 บาท (หนึ่งล้านหกแสนบาทถ้วน)
3. กรณีอาคารชุด ภายใต้โครงการเอื้ออาทร ที่มีอายุการใช้งานนับแต่ก่อสร้างแล้วเสร็จไม่เกิน 10 ปี ให้ประเมินในอัตราร้อยละ 80 ของราคาซื้อขาย แต่ไม่เกิน 500,000 บาท (ห้าแสนบาทถ้วน)
4. กรณีบ้าน ทาวน์เฮาส์ อาคารชุด หรืออาคารพาณิชย์ที่สหกรณ์ฯ สร้างขึ้นเพื่อจัดสวัสดิการที่อยู่อาศัยแก่สมาชิก พิจารณาให้เต็มราคาที่ซื้อขายจริง รวมค่าหุ้นที่สมาชิกมีอยู่ แต่ไม่เกินวงเงินที่สมาชิกมีสิทธิ

5. กรณีมีสิ่งปลูกสร้างหลายหลังในที่ดินที่นำมาค้าประกัน พิจารณาให้เพียงหลังเดียวหากอสังหาริมทรัพย์ดังกล่าว ซึ่งมีเอกสารสิทธิ์เป็นของบุคคลอื่นนอกจากที่กล่าว ให้คณะกรรมการเงินกู้พิจารณาประเมินราคาที่ดินในอัตราไม่เกินร้อยละ 70 ของราคาทางราชการประเมิน ส่วนสิ่งปลูกสร้างให้พิจารณาเต็มตามราคาทางราชการประเมิน ในกรณีที่ไม่มีราคาประเมินสิ่งปลูกสร้างจากทางราชการให้ใช้ราคาประเมินจากผู้ประเมินราคาอิสระคือผู้ประเมินราคาอสังหาริมทรัพย์ที่ได้รับอนุญาตจากคณะกรรมการกำกับหลักทรัพย์และตลาดหลักทรัพย์ ทั้งนี้ ที่ดินของบุคคลอื่นที่นำมาค้าประกัน ต้องเป็นโฉนดที่อยู่ในเขตจังหวัดนนทบุรี กรุงเทพมหานคร ปทุมธานี นครปฐม สมุทรปราการ สมุทรสาคร หรือตามที่คณะกรรมการเห็นสมควรและอสังหาริมทรัพย์ที่อยู่ในพื้นที่เสี่ยง 3 จังหวัดภาคใต้ คือ จังหวัดยะลา ปัตตานี นราธิวาส และอำเภอเทพา อำเภอจะนะ อำเภอนาทวี อำเภอสะบ้าย้อย และอำเภอสะเตา จังหวัดสงขลา นำมาเป็นหลักประกันเงินกู้ไม่ได้

## 5. เงินกู้สามัญโครงการอุ้มใจ

### หลักเกณฑ์ในการกู้เงิน

1. อัตราดอกเบี้ย 6.5% ต่อปี
2. ผู้กู้ต้องมีหลักฐานเอกสารประกอบการกู้ตามสหกรณ์ฯ กำหนด
3. สมาชิกกู้ไปแล้ว ประสงค์จะขอกู้ใหม่ต้องผ่อนชำระหนี้ตามปกติติดต่อกัน ไม่น้อยกว่า 6 งวด จึงกู้ใหม่ได้ สหกรณ์ฯ จ่ายโดยวิธีหักกลบลบหนี้

4. สหกรณ์ฯ จะให้สมาชิกกู้ได้ไม่เกินจำนวน 400,000 บาท (สี่แสนบาทถ้วน) และผ่อนชำระได้ ไม่เกิน 100 งวด ส่วนการส่งชำระหนี้ กำหนดให้ผู้กู้และผู้ค้ำประกันเงินกู้ต้องชำระหนี้ให้เสร็จสิ้นภายในอายุ 75 ปี สำหรับสมาชิกสังกัดสถานศึกษาเอกชน, สมาชิกสังกัดสหกรณ์ออมทรัพย์ ครุชนทบุรี จำกัด, สมาชิกสังกัดสมาคมอาปนกิจสหกรณ์ฯ, พนักงานราชการ, อัตรากำลังทุกสังกัดที่มีสัญญาจ้าง การส่งชำระหนี้กำหนดให้ผู้กู้ชำระหนี้ ให้เสร็จสิ้นภายในอายุ 60 ปี และตลอดอายุสัญญาเงินกู้ ผู้ค้ำประกันเงิน กู้ต้องมีอายุไม่เกิน 75 ปี

5. กรณีผู้กู้เป็นข้าราชการและยังรับราชการอยู่ อายุตั้งแต่ 55 ปีขึ้นไป ได้ทำหนังสือแจ้งความประสงค์จะชำระหนี้ให้เสร็จสิ้นก่อนเกษียณ อายุราชการ ให้คำนวณเงินได้รายเดือนรวมกับเงินวิทยฐานะ และ/หรือ เงินประจำตำแหน่ง และ/หรือ ค่าตอบแทน

### หลักประกันสัญญาในการกู้เงิน

1. ผู้กู้เป็นข้าราชการ, บำนาญ, พนักงานราชการ, อัตรากำลัง ทุกสังกัดที่มีสัญญาจ้าง ผู้ค้ำต้องเป็นข้าราชการหรือบำนาญเท่านั้น  
    กู้ได้ไม่เกิน 200,000 บาท      ผู้ค้ำประกัน 1 คน,  
    กู้ 200,001 - 400,000 บาท      ผู้ค้ำประกัน 2 คน
2. ผู้กู้สังกัดเอกชน, สังกัดสหกรณ์ฯ, สังกัดอาปนกิจสหกรณ์ฯ กู้ได้ ไม่เกิน 200,000 บาท ผู้ค้ำ 2 คน (กรณีผู้ค้ำประกันเป็นข้าราชการ, ข้าราชการบำนาญ ใช้ผู้ค้ำ 1 คน)  
    กู้ 200,001 - 400,000 บาท ผู้ค้ำ 4 คน  
    (กรณีผู้ค้ำประกันเป็นข้าราชการ, ข้าราชการบำนาญ ใช้ผู้ค้ำ 2 คน)
3. กรณีผู้ค้ำประกันเป็นสมาชิกสังกัดสถานศึกษาเอกชน, สมาชิกสังกัดสหกรณ์ ออมทรัพย์ครุชนทบุรี จำกัด, สมาชิกสังกัดสมาคมอาปนกิจสหกรณ์ฯ ผู้ค้ำประกันต้องมีอายุงานในสถานปฏิบัติงานไม่น้อยกว่า 5 ปี และต้องมีหุ้น ไม่น้อยกว่า 50,000 บาท (ห้าหมื่นบาทถ้วน)

## 6. การกู้เงินโครงการสหกรณ์ขึ้นใจ 1

### เกณฑ์การขอรับเงินสวัสดิการโครงการสหกรณ์ขึ้นใจ 1

เงินสวัสดิการที่สมาชิกขอรับ เมื่อนับรวมแล้ว ต้องไม่เกินสิทธิ ตามระเบียบว่าด้วยสวัสดิการสมาชิก “โครงการสหกรณ์ขึ้นใจ 1” พ.ศ. 2563 และมูลค่าหุ้นที่สมาชิกมีอยู่ ณ วันยื่นคำขอ และเงินสวัสดิการ ที่สมาชิกขอรับไปใช้ล่วงหน้าในแต่ละครั้ง ให้สหกรณ์ฯ หักเป็น ค่าดำเนินการในทันที เป็นจำนวนร้อยละ 6 ของเงินที่ได้รับ

### คุณสมบัติของผู้กู้โครงการสหกรณ์ขึ้นใจ 1

1. เป็นสมาชิกสหกรณ์ประเภทสามัญ
2. เป็นผู้ที่ได้แสดงเจตนาขอเข้าร่วมโครงการ โดยมีทายาทหรือบุคคล ที่สมาชิกได้แสดงเจตนาไว้ที่สหกรณ์ ให้เป็นผู้รับโอนประโยชน์ลงชื่อ เป็นพยานในฐานะทายาทอย่างน้อยหนึ่งคน
3. มีอายุเกินกว่า 60 ปีบริบูรณ์
4. ไม่เป็นผู้ผิดนัดชำระหนี้ เว้นแต่ได้มีการชำระหนี้ที่ผิดนัดครบถ้วนแล้ว

อายุการเป็นสมาชิก	เงินสงเคราะห์	สิทธิโครงการขึ้นใจ
1-5 ปี	40,000 บาท	26,000 บาท
5 ปี ขึ้นไป – 7 ปี	50,000 บาท	33,000 บาท
7 ปี ขึ้นไป – 9 ปี	60,000 บาท	40,000 บาท
9 ปี ขึ้นไป – 11 ปี	70,000 บาท	46,000 บาท
11 ปี ขึ้นไป – 13 ปี	80,000 บาท	53,000 บาท
13 ปี ขึ้นไป – 15 ปี	90,000 บาท	60,000 บาท
15 ปี ขึ้นไป – 17 ปี	100,000 บาท	66,000 บาท
17 ปี ขึ้นไป – 19 ปี	110,000 บาท	73,000 บาท
19 ปี ขึ้นไป – 21 ปี	120,000 บาท	80,000 บาท
21 ปี ขึ้นไป – 23 ปี	130,000 บาท	86,000 บาท
23 ปี ขึ้นไป – 25 ปี	140,000 บาท	93,000 บาท
25 ปี ขึ้นไป	150,000 บาท	100,000 บาท

## 7. เงินกู้สามัญ โครงการ COVID-19

### หลักเกณฑ์ในการกู้เงิน

1. อัตราดอกเบี้ยร้อยละ 5.5% ต่อปี
2. ผู้กู้ต้องมีหลักฐานเอกสารประกอบการกู้ตามสภกรณ์ฯ กำหนด
3. สมาชิกกู้ไปแล้ว ประสงค์จะขอกู้ใหม่ต้องผ่อนชำระหนี้ตามปกติติดต่อกัน ไม่น้อยกว่า 6 งวด จึงกู้ใหม่ได้ สภกรณ์ฯ จ่ายโดยวิธีหักกลบลบหนี้
4. สภกรณ์ฯ จะให้สมาชิกกู้ได้ไม่เกินจำนวน 300,000 บาท (สามแสนบาทถ้วน) และผ่อนชำระได้ ไม่เกิน 60 งวด ส่วนการส่งชำระหนี้ กำหนดให้ผู้กู้และผู้ค้ำประกันเงินกู้ต้องชำระหนี้ให้เสร็จสิ้นภายในอายุ 75 ปี สำหรับสมาชิกสังกัดสถานศึกษาเอกชน, สมาชิกสังกัดสหกรณ์ออมทรัพย์ ครุชนทบุรี จำกัด, สมาชิกสังกัดสมาคมพยาบาลกิจสหกรณ์ฯ, พนักงานราชการ, อัตราจ้างทุกสังกัดที่มีสัญญาจ้าง การส่งชำระหนี้กำหนดให้ผู้กู้ชำระหนี้ให้เสร็จสิ้นภายในอายุ 60 ปี และตลอดอายุสัญญาเงินกู้ ผู้ค้ำประกันเงินกู้ต้องมีอายุไม่เกิน 75 ปี
5. กรณีผู้กู้เป็นข้าราชการและยังรับราชการอยู่ อายุตั้งแต่ 55 ปีขึ้นไป ได้ทำหนังสือแจ้งความประสงค์จะชำระหนี้ให้เสร็จสิ้นก่อนเกษียณอายุราชการ ให้คำนวณเงินได้รายเดือนรวมกับเงินวิทยฐานะ และ/หรือ เงินประจำตำแหน่ง และ/หรือ ค่าตอบแทน

### หลักประกันสัญญาในการกู้เงิน

1. ผู้กู้เป็นข้าราชการ, บำนาญ, พนักงานราชการ, อัตราจ้างทุกสังกัดที่มีสัญญาจ้าง ผู้ค้ำต้องเป็นข้าราชการหรือบำนาญเท่านั้น
  - ผู้ไม่เกิน 200,000 บาท ผู้ค้ำประกัน 1 คน,
  - ผู้ 200,001 - 300,000 บาท ผู้ค้ำประกัน 2 คน

2. ผู้กู้สังกัดเอกชน, สังกัดสหกรณ์ฯ, สังกัดฌาปนกิจสหกรณ์ฯ  
กู้ไม่เกิน 200,000 บาท ผู้ค้ำประกัน 2 คน (กรณีผู้ค้ำประกันเป็นข้าราชการ,  
ข้าราชการบำนาญ ใช้ผู้ค้ำประกัน 1 คน)  
กู้ 200,001 – 300,000 บาท ผู้ค้ำประกัน 4 คน  
(กรณีผู้ค้ำประกันเป็นข้าราชการ, ข้าราชการบำนาญ  
ใช้ผู้ค้ำประกัน 2 คน)
3. กรณีผู้ค้ำประกันเป็นสมาชิกสังกัดสถานศึกษาเอกชน, สมาชิกสังกัด  
สหกรณ์ออมทรัพย์ครูนนทบุรี จำกัด, สมาชิกสังกัดสมาคมฌาปนกิจสหกรณ์ฯ  
ผู้ค้ำประกันต้องมีอายุงานในสถานปฏิบัติงานไม่น้อยกว่า 5 ปีและต้องมี  
หุ้นไม่น้อยกว่า 50,000 บาท





# สาระสำคัญ

ของระเบียบสหกรณ์ออมทรัพย์ครูนนทบุรี จำกัด  
ที่สมาชิกควรรู้

## 1. สาระสำคัญของระเบียบสหกรณ์ออมทรัพย์ครูนนทบุรี จำกัด ว่าด้วยการเลือกตั้งผู้แทนสมาชิก พ.ศ. 2558

ข้อ 5 กลุ่มสมาชิกที่สังกัดโรงเรียนหรือกลุ่มสมาชิกที่สังกัดหน่วยงานกำหนดให้จำนวนสมาชิก 20 คน มีผู้แทนสมาชิกได้ 1 คน ถ้ามีเศษเกินกึ่งหนึ่งให้เลือกตั้งผู้แทนสมาชิกเพิ่ม อีก 1 คน โดยให้ประธานกลุ่มเป็นผู้แทนสมาชิกโดยตำแหน่ง และให้นับรวมอยู่ในจำนวนผู้แทนสมาชิกที่กลุ่มนั้นพึงมีได้

กรณีกลุ่มสมาชิกที่สังกัดโรงเรียนหรือหน่วยงานที่มีจำนวนสมาชิกไม่ถึงกึ่งหนึ่ง ของอัตราส่วนที่จะมีผู้แทนสมาชิกได้ ก็ให้เลือกตั้งประธานกลุ่มขึ้นคนหนึ่ง และให้ประธานกลุ่มนั้น เป็นผู้แทนสมาชิกโดยตำแหน่ง

### บททั่วไป

ข้อ 6 ให้ประธานกรรมการสหกรณ์ออมทรัพย์ครูนนทบุรี จำกัด มีอำนาจออกกฎ หรือข้อกำหนดต่าง ๆ เพื่อให้เป็นไปตามระเบียบนี้

ข้อ 7 เมื่อได้ประกาศใช้ระเบียบนี้แล้ว ให้คณะกรรมการดำเนินการกำหนด โรงเรียนหรือหน่วยงานที่กลุ่มสมาชิกสังกัดขึ้นเป็นหน่วยเลือกตั้ง

ข้อ 8 โรงเรียนหรือหน่วยงานใด ถ้ามีผู้สมัครเกินจำนวนผู้แทนสมาชิกที่พึงมีให้ถือว่าผู้สมัครนั้นเป็นผู้ได้รับการเลือกตั้ง

ข้อ 9 เมื่อได้มีประกาศกำหนดหน่วยเลือกตั้ง ห้ามมิให้ผู้ใด นำสิ่งพิมพ์ตามกฎหมายว่าด้วย การพิมพ์แผ่นประกาศหรือสิ่งอื่นใด มาโฆษณาหาเสียงเลือกตั้ง เพื่อประโยชน์ของผู้สมัครภายในหน่วยเลือกตั้ง เว้นแต่ป้ายประกาศรายชื่อผู้สมัครรับเลือกตั้ง

### สิทธิเลือกตั้งและการสมัครรับเลือกตั้ง

ข้อ 10 สมาชิกสามัญสหกรณ์ออมทรัพย์ครูนนทบุรี จำกัด ทุกคน มีสิทธิเลือกตั้ง และสมัครรับเลือกตั้งยกเว้น

(1) สมาชิกสามัญที่อยู่ระหว่างการผิदनัดชำระหนี้

(2) สมาชิกสามัญที่เคยหรืออยู่ระหว่างสหกรณ์ฟ้องร้องดำเนินคดีแพ่งหรืออาญา ยกเว้นคดีนั้นไม่ได้เกิดจากการกระทำของตนเอง

ข้อ 11 ผู้สมัครแต่ละโรงเรียนหรือหน่วยงานต้องยื่นใบสมัคร ตามแบบของสหกรณ์ฯ ด้วยตนเอง ตามวันเวลาและสถานที่ที่โรงเรียน หรือหน่วยงานกำหนดและให้หมายเลขเรียงลำดับก่อนหลัง

เมื่อการรับสมัครตามวรรคแรกสิ้นสุดลง ให้ประธานกลุ่ม ประกาศรายชื่อผู้สมัครทั้งหมดตามหน่วยเลือกตั้งที่กำหนดไว้

กรณีผู้สมัครเกินจำนวนผู้แทนสมาชิกที่พึงมี ให้โรงเรียน หรือหน่วยงานดำเนินการ จัดให้มีการเลือกตั้งตามความเหมาะสม หากคะแนนของผู้สมัครเท่ากันให้ประธานตัดสินโดยการจับสลาก

ข้อ 12 ประธานกลุ่มหรือเลขานุการกลุ่มแจ้งรายชื่อผู้แทนสมาชิก ในกลุ่มของคนที่สหกรณ์ฯทราบตามกำหนด และปิดประกาศผลการเลือกตั้งผู้แทนสมาชิกไว้ ณ หน่วยเลือกตั้งนั้นทันที

### สิทธิและหน้าที่ของผู้แทนสมาชิก

ข้อ 13 ผู้ที่ได้รับการเลือกตั้งให้เป็นผู้แทนสมาชิก มีหน้าที่เข้าร่วมประชุมใหญ่สามัญประจำปี หรือ ประชุมใหญ่วิสามัญ และต้องปฏิบัติตามระเบียบและข้อบังคับของสหกรณ์ฯ โดยเคร่งครัด

ข้อ 14 ผู้แทนสมาชิกมีสิทธิสมัครรับเลือกตั้งเป็นกรรมการหรือประธานสหกรณ์ออมทรัพย์ครุชนทบุรี จำกัด ได้

ข้อ 15 ผู้แทนสมาชิกจะมอบอำนาจให้ผู้อื่นมาประชุมแทนตนไม่ได้

ข้อ 16 ผู้แทนสมาชิกอยู่ในตำแหน่งคราวละ 2 ปี และอยู่ตำแหน่งได้ไม่เกิน 2 วาระติดต่อกัน

ข้อ 17 การพ้นจากตำแหน่ง ผู้แทนสมาชิกพ้นจากตำแหน่งเมื่อ

- (1) ครบวาระหรือมีการเลือกตั้งผู้แทนสมาชิกใหม่
- (2) ลาออก โดยยื่นใบลาออกต่อคณะกรรมการดำเนินการ
- (3) ออกจากกลุ่มที่ตนสังกัด
- (4) ขาดจากสมาชิกภาพ
- (5) ที่ประชุมกลุ่มที่ตนสังกัดมีมติถอดถอน
- (6) ผิดนัดการส่งเงินงวดชำระหนี้ต่อสหกรณ์ฯ 2 งวด

ติดต่อกัน

(7) สหกรณ์ฯ เป็นโจทก์ฟ้องดำเนินคดีทั้งทางแพ่งหรือทางอาญา เว้นแต่คดีนั้นไม่ได้เกิดจากการกระทำของตนเอง

ข้อ 18 ให้ประธานกรรมการดำเนินการเป็นผู้รักษาการตามระเบียบนี้ และให้มีอำนาจตีความหรือวินิจฉัยปัญหาที่เกิดจากการใช้ระเบียบนี้ และให้ถือว่าการตีความหรือการวินิจฉัยปัญหาของประธานกรรมการเป็นที่สิ้นสุด

## 2. สำคัญของระเบียบสหกรณ์ออมทรัพย์ครูนนทบุรี จำกัด ว่าด้วย การรับเข้าเป็นสมาชิก พ.ศ. 2563

ข้อ 5 คุณสมบัติของผู้สมัครเป็นสมาชิกสหกรณ์ มีดังนี้

- (1) เป็นผู้เห็นชอบในวัตถุประสงค์ของสหกรณ์
- (2) เป็นบุคคลธรรมดาซึ่งบรรลุนิติภาวะ และมีสัญชาติไทย
- (3) ปฏิบัติหน้าที่ หรือดำรงตำแหน่งอย่างหนึ่งอย่างใด ด้านการศึกษา ดังต่อไปนี้

ก. เป็นครูและบุคลากรทางการศึกษา หรือข้าราชการครู หรือข้าราชการพลเรือน หรือครูเอกชน ที่ได้รับการบรรจุมาแล้วไม่น้อยกว่า 2 ปี หรือลูกจ้างประจำ ในหน่วยงานทางการศึกษา หรือสถานศึกษา สังกัดกระทรวงศึกษาธิการ กระทรวงวัฒนธรรม กระทรวงการท่องเที่ยวและกีฬา ในจังหวัดนนทบุรี หรือสำนักพระพุทธศาสนาจังหวัดนนทบุรี

ข. เป็นพนักงานครู หรือลูกจ้างประจำ กองการศึกษา ศาสนาและวัฒนธรรม ในสังกัดองค์การบริหารส่วนจังหวัดนนทบุรี หรือพนักงานครู หรือลูกจ้างประจำ ในสังกัดสำนักการศึกษา หรือกองการศึกษาเทศบาลในจังหวัดนนทบุรี หรือพนักงานครู หรือลูกจ้างประจำ ในสังกัดองค์การบริหารส่วนตำบลในจังหวัดนนทบุรี

ค. เป็นผู้จัดการหรือเจ้าหน้าที่หรือลูกจ้างประจำ ในสหกรณ์ออมทรัพย์ครูนนทบุรี จำกัด

ง. ข้าราชการบำนาญ ที่เคยเป็นสมาชิกของสหกรณ์ออมทรัพย์ครูนนทบุรี จำกัด ที่มีอายุเกิน 60 ปี และได้รับเงินบำนาญรายเดือนของหน่วยงานตามข้อ ก. และ ข้อ ข.

(4) เป็นผู้ที่มีความประพฤติดีงาม

(5) มิได้เป็นสมาชิกในสหกรณ์ออมทรัพย์อื่นที่มีวัตถุประสงค์ในการให้กู้ยืมเงิน

(6) สมาชิกที่ลาออกหรือถูกให้ออกจากสหกรณ์ฯ ไปแล้ว จะเข้าเป็นสมาชิกใหม่ ต้องมีเวลาไม่น้อยกว่าหนึ่งปีนับแต่วันที่ออกจากสหกรณ์ฯ เว้นแต่ที่ประชุมใหญ่มีความเห็นชอบให้รับเป็นกรณีพิเศษ แต่สมาชิกผู้นั้น จะต้องลาออกหรือถูกให้ออกจากสหกรณ์มาแล้วไม่น้อยกว่า 180 วัน

ข้อ 6 การเข้าเป็นสมาชิก ผู้สมัครต้องยื่นใบสมัครถึงสหกรณ์ฯ ตามแบบที่กำหนด โดยมีผู้บังคับบัญชาชั้นต้นของผู้สมัครรับรอง แต่ถ้าผู้สมัครดำรงตำแหน่งหัวหน้าหน่วยงาน ให้รับรองตนเอง

ข้อ 7 เมื่อคณะกรรมการดำเนินการได้ตรวจสอบแล้ว ปรากฏว่าผู้สมัครมีคุณสมบัติครบถ้วนถูกต้องตามระเบียบที่กำหนด ก็ให้รับเข้าเป็นสมาชิก แล้วเสนอเรื่องการรับสมาชิกใหม่ให้ที่ประชุมใหญ่ทราบ ในการประชุมคราวถัดไป

ข้อ 8 ถ้าคณะกรรมการดำเนินการไม่ยอมรับผู้สมัครเข้าเป็นสมาชิกด้วยเหตุใดก็ตาม ถ้าผู้สมัครร้องขอก็ให้คณะกรรมการดำเนินการนำเรื่องเสนอที่ประชุมใหญ่ เพื่อวินิจฉัยชี้ขาด มติที่ประชุมใหญ่ในกรณีดังกล่าวนี้ ต้องมีคะแนนเสียงไม่น้อยกว่าสองในสามของจำนวนสมาชิกที่เข้าประชุม

ข้อ 9 ผู้สมัครเข้าเป็นสมาชิกจะต้องชำระค่าธรรมเนียมแรกเข้าให้แก่สหกรณ์ เป็นเงิน 100 บาท (หนึ่งร้อยบาทถ้วน) ค่าธรรมเนียมแรกเข้านี้ ถือเป็นรายได้ของสหกรณ์ จะเรียกคืนมิได้

ข้อ 10 การได้สิทธิในฐานะสมาชิก ผู้เข้าเป็นสมาชิกต้องลงลายมือชื่อในทะเบียนสมาชิก พร้อมทั้งชำระค่าธรรมเนียมแรกเข้า และชำระค่าหุ้นตามระเบียบสหกรณ์ออมทรัพย์ครูนนทบุรี จำกัด ว่าด้วยหุ้น พ.ศ. 2563 ให้แล้วเสร็จภายในระยะเวลาที่คณะกรรมการดำเนินการกำหนด เมื่อได้ปฏิบัติครบถ้วนแล้วจึงถือว่าได้สิทธิในฐานะสมาชิก

ข้อ 11 สมาชิกต้องปฏิบัติตาม ข้อบังคับ ระเบียบ และมติของสหกรณ์โดยเคร่งครัด

ข้อ 12 ให้ประธานกรรมการ รักษาการให้เป็นไปตามระเบียบนี้

### 3. สาระสำคัญของระเบียบสหกรณ์ออมทรัพย์ครูนนทบุรี จำกัด ว่าด้วย การรับสมาชิกสมทบ พ.ศ. 2563

ข้อ 5 คุณสมบัติของผู้สมัครเป็นสมาชิกสมทบ มีดังนี้

- (1) เป็นบุคคลธรรมดาซึ่งบรรลุนิติภาวะและมีสัญชาติไทย
- (2) เป็นบิดา มารดา สามี ภรรยา หรือบุตรของสมาชิก หรือเป็นบุคคลในองค์กรหรือหน่วยงาน ที่ขาดคุณสมบัติ จะสมัครเข้าเป็นสมาชิกตามข้อบังคับ ได้แก่ ครูอัตราจ้างหรือลูกจ้างชั่วคราว หรือพนักงานจ้างตามภารกิจ ของหน่วยงานทางการศึกษาในจังหวัดนนทบุรี และลูกจ้างชั่วคราวของสหกรณ์ออมทรัพย์ครูนนทบุรี จำกัด
- (3) เป็นผู้เห็นชอบในวัตถุประสงค์ของสหกรณ์
- (4) เป็นผู้ที่มีความประพฤติดีงาม
- (5) เป็นผู้ศรัทธาในระบบสหกรณ์ และประสงค์จะเข้าร่วมกิจกรรมกับสหกรณ์
- (6) มิได้เป็นสมาชิกในสหกรณ์อื่นที่มีวัตถุประสงค์ในการให้กู้ยืมเงิน

ข้อ 6 การสมัครเข้าเป็นสมาชิกสมทบ ผู้สมัครต้องยื่นใบสมัครถึงสหกรณ์ตามแบบที่กำหนด และต้องชำระค่าธรรมเนียมแรกเข้าจำนวน 100 บาท (หนึ่งร้อยบาทถ้วน) โดยมีสมาชิกสามัญรับรองไม่น้อยกว่าสองคน และเงินค่าธรรมเนียมแรกเข้านี้ถือเป็นรายได้ของสหกรณ์จะเรียกคืนมิได้

ข้อ 7 เมื่อคณะกรรมการดำเนินการได้ตรวจสอบแล้ว ปรากฏว่าผู้สมัครมีคุณสมบัติครบถ้วนถูกต้องตามระเบียบที่กำหนด ก็ให้รับเข้าเป็นสมาชิกสมทบได้

ข้อ 8 การได้สิทธิในฐานะสมาชิกสมทบ ผู้เข้าเป็นสมาชิกสมทบต้องลงลายมือชื่อในทะเบียนสมาชิกสมทบ พร้อมชำระค่าธรรมเนียมแรกเข้าและชำระค่าหุ้นตามระเบียบสหกรณ์ออมทรัพย์ครูนนทบุรี จำกัด ว่าด้วยหุ้น พ.ศ. 2563 ให้แล้วเสร็จภายในระยะเวลาที่คณะกรรมการ

ดำเนินการกำหนด เมื่อได้ปฏิบัติครบถ้วนแล้วจึงถือได้ว่าได้สิทธิในฐานะสมาชิกสมทบ

ข้อ 9 สิทธิและหน้าที่ของสมาชิกสมทบ สมาชิกสมทบบมีสิทธิและหน้าที่เฉพาะในส่วนที่ไม่ขัดกับกฎหมายสหกรณ์ ดังนี้

(1) ถือหุ้นในสหกรณ์อย่างน้อยหนึ่งหุ้น แต่ไม่เกินหนึ่งในห้าของมูลค่าหุ้นที่ชำระแล้วทั้งหมดและให้ได้รับเงินปันผลในอัตราเดียวกันกับสมาชิก

(2) มีสิทธิได้รับเงินเฉลี่ยคืนตามส่วนธุรกิจได้ ในอัตราเดียวกันกับสมาชิก

(3) ฝากเงินกับสหกรณ์ได้ ทั้งเงินฝากประเภทออมทรัพย์และประเภทประจำ

(4) กู้เงินได้ไม่เกินร้อยละ 90 ของมูลค่าหุ้นที่ถือและเงินฝากที่มีในสหกรณ์ ทั้งนี้ให้เป็นไปตามระเบียบสหกรณ์ออมทรัพย์นครนทบุรี จำกัด ว่าด้วย การให้เงินกู้และดอกเบี้ยเงินกู้

(5) ได้รับความช่วยเหลือทางวิชาการ

ข้อ 10 หน้าที่ของสมาชิกสมทบ มีดังนี้

(1) ปฏิบัติตามกฎหมาย ระเบียบ ข้อบังคับ มติ และคำสั่งสหกรณ์

(2) เข้าร่วมประชุมทุกครั้งที่สหกรณ์นัดหมาย

(3) ส่งเสริมสนับสนุนกิจกรรมสหกรณ์ เพื่อให้สหกรณ์เป็นองค์กรที่เข้มแข็ง

(4) สอดส่องดูแลกิจการของสหกรณ์

(5) ร่วมกับคณะกรรมการดำเนินการสหกรณ์พัฒนาสหกรณ์ให้เจริญรุ่งเรืองและมั่นคง

ข้อ 11 สมาชิกสมทบ ไม่ให้มีสิทธิในเรื่อง ต่อไปนี้

(1) ไม่ให้นับชื่อเข้าเป็นองค์ประชุมในการประชุมใหญ่

(2) ไม่ให้เลือกตั้ง หรือ รับการเลือกตั้งเป็นคณะกรรมการดำเนินการสหกรณ์

(3) ไม่มีสิทธิออกเสียงในการประชุม

#### 4. สำคัญของระเบียบสหกรณ์ออมทรัพย์ครูนนทบุรี จำกัด ว่าด้วย การรับสมัครสมาชิกที่ลาออกหรือถูกให้ออกจากสหกรณ์ไปแล้ว เข้าเป็นสมาชิกใหม่ พ.ศ. 2563

ข้อ 5 สมาชิกที่ลาออกหรือถูกให้ออกจากสหกรณ์ไปแล้ว จะกลับเข้าเป็นสมาชิกใหม่ ต้องมีเวลาไม่น้อยกว่า หนึ่งปีนับแต่วันที่ออกจากสหกรณ์และต้องมีคุณสมบัติเป็นไปตามข้อบังคับ ข้อ 31 ของสหกรณ์ออมทรัพย์ครูนนทบุรี จำกัด และต้องชำระหนี้โดยการหัก ณ ที่จ่ายจากต้นสังกัด

ข้อ 6 การเข้าเป็นสมาชิก ผู้สมัครต้องยื่นใบสมัครถึงสหกรณ์ตามแบบที่กำหนด โดยมีผู้บังคับบัญชาชั้นต้น ของผู้สมัครรับรอง แต่ถ้าผู้สมัครดำรงตำแหน่งหัวหน้าหน่วยงาน ให้รับรองตนเอง

ข้อ 7 เมื่อคณะกรรมการดำเนินการได้ตรวจสอบแล้ว ปรากฏว่าผู้สมัครมีคุณสมบัติครบถ้วนถูกต้องตามข้อบังคับที่กำหนด ก็ให้รับเข้าเป็นสมาชิก แล้วเสนอเรื่องการรับสมัครใหม่ให้ที่ประชุมใหญ่ทราบในการประชุมคราวถัดไป

ข้อ 8 ถ้าคณะกรรมการดำเนินการไม่ยอมรับผู้สมัครเข้าเป็นสมาชิกด้วยเหตุใดก็ตาม ถ้าผู้สมัครร้องขอ ก็ให้คณะกรรมการดำเนินการนำเรื่องเสนอที่ประชุมใหญ่ เพื่อวินิจฉัยชี้ขาด มติที่ประชุมใหญ่ในกรณีดังกล่าวนี้ ต้องมีคะแนนเสียงไม่น้อยกว่าสองในสามของจำนวนสมาชิกที่เข้าประชุม

ข้อ 9 ผู้สมัครเข้าเป็นสมาชิกจะต้องชำระค่าธรรมเนียมให้แก่สหกรณ์ เป็นเงิน 100 บาท (หนึ่งร้อยบาทถ้วน) ค่าธรรมเนียมนี้ ถือเป็นรายได้ของสหกรณ์ จะเรียกคืนมิได้



ข้อ 10 การได้สิทธิในฐานะสมาชิก ผู้เข้าเป็นสมาชิกต้องลง  
ลายมือชื่อในทะเบียนสมาชิก พร้อมทั้งชำระค่าธรรมเนียม และชำระ  
ค่าหุ้นตามระเบียบสหกรณ์ออมทรัพย์ครูนนทบุรี จำกัด ว่าด้วยหุ้น  
พ.ศ. 2563 ให้แล้วเสร็จภายในระยะเวลาที่คณะกรรมการดำเนินการ  
กำหนด เมื่อได้ปฏิบัติครบถ้วนแล้ว จึงถือได้ว่าได้สิทธิในฐานะสมาชิก  
และให้นับอายุการเป็นสมาชิกตั้งแต่วันที่ได้รับสิทธินั้น

ข้อ 11 สมาชิกที่ลาออกหรือถูกให้ออกจากสหกรณ์ไปแล้ว  
เมื่อกลับเข้าเป็นสมาชิกใหม่ให้มีสิทธิและหน้าที่เหมือนสมาชิกสามัญ  
ทั่วไป เว้นแต่

- (1) ห้ามมิให้สมัครเป็นคณะกรรมการดำเนินการ
- (2) ห้ามมิให้สมัครเป็นผู้แทนสมาชิก

ข้อ 12 สมาชิกที่ถูกให้ออกจากราชการ หรืองานประจำ  
โดยมีความผิด หรือถูกให้ออกจากสหกรณ์ด้วยเหตุทุจริตต่อสหกรณ์  
ห้ามมิให้กลับเข้าเป็นสมาชิกใหม่ทุกกรณี

ข้อ 13 สมาชิก ต้องปฏิบัติตาม ข้อบังคับ ระเบียบ และมติ  
ของสหกรณ์โดยเคร่งครัด



## 5. สารสำคัญของระเบียบสหกรณ์ออมทรัพย์ครูนนทบุรี จำกัด ว่าด้วย หนี้ พ.ศ. 2563

### หมวดที่ 1 การถือหุ้น

ข้อ 5 การถือหุ้น สมาชิกทุกคนต้องส่งเงินค่าหุ้นเป็นรายเดือน ตั้งแต่เดือนแรกที่เข้าเป็นสมาชิกตามอัตราส่วนของจำนวนเงินได้รายเดือนของสมาชิก

5.1 หนี้ประเภทบังคับให้ถือทุกเดือน สมาชิกต้องถือหุ้น ตั้งแต่เดือนแรกที่เข้าเป็นสมาชิกตามอัตราเกณฑ์เงินได้รายเดือนของสมาชิกดังต่อไปนี้

รายได้รายเดือน (บาท)	ถือหุ้นรายเดือน (บาท)
ต่ำกว่า 9,000	500
ตั้งแต่ 9,001 – 11,000	600
ตั้งแต่ 11,001 – 13,000	700
ตั้งแต่ 13,001 – 15,000	800
ตั้งแต่ 15,001 – 17,000	900
ตั้งแต่ 17,001 – 19,000	1,000
ตั้งแต่ 19,001 – 21,000	1,100
ตั้งแต่ 21,001 – 23,000	1,200
ตั้งแต่ 23,001 – 25,000	1,300
ตั้งแต่ 25,001 – 28,000	1,400
ตั้งแต่ 28,001 – 31,000	1,500
ตั้งแต่ 31,001 – 34,000	1,600
ตั้งแต่ 34,001 – 37,000	1,700
ตั้งแต่ 37,001 – 40,000	1,800
ตั้งแต่ 40,001 ขึ้นไป	2,000

อัตราการถือหุ้นข้างต้นให้ใช้บังคับแก่สมาชิกเข้าใหม่ ส่วนสมาชิกเก่าให้ถืออัตราการถือหุ้นคงเดิม

5.2 หุ้นประเภทถือหุ้นเพิ่มเมื่อใดก็ได้ สมาชิกประสงค์จะถือหุ้นรายเดือนในอัตราที่สูงกว่าอัตราเกณฑ์เงินได้รายเดือนที่กำหนดไว้ในวรรคก่อนก็ย่อมทำได้ โดยแสดงความจำนงเป็นหนังสือต่อคณะกรรมการดำเนินการ

ข้อ 6 เมื่อสมาชิกได้ส่งเงินค่าหุ้นรายเดือนไม่น้อยกว่า 200 เดือน หรือเป็นจำนวนเงินไม่น้อยกว่า 200,000 บาท และไม่มีหนี้สินกับสหกรณ์ฯ จะงดส่งเงินค่าหุ้นรายเดือนหรือลดจำนวนการถือหุ้นรายเดือนลงก็ได้ โดยแจ้งความจำนงเป็นหนังสือต่อคณะกรรมการดำเนินการ

กรณีสมาชิกที่มีหนี้สินกับสหกรณ์ฯ แต่ถือหุ้นสูงกว่าเกณฑ์ที่กำหนดไว้ในระเบียบนี้ จะขอลดจำนวนการถือหุ้นลงก็ได้ แต่ต้องไม่ต่ำกว่าอัตราเกณฑ์เงินได้รายเดือนของสมาชิก ตามข้อ 5.1

นอกจากการถือหุ้นเป็นรายเดือนตามข้อ 5.1 แล้ว สมาชิกสามารถถือหุ้นเพิ่มเป็นครั้งคราวได้ตามความประสงค์ โดยแสดงความจำนงเป็นหนังสือต่อคณะกรรมการดำเนินการ

## หมวดที่ 2

### การชำระค่าหุ้น

ข้อ 7 หุ้นที่สมาชิกถือเป็นรายเดือนตามข้อ 5.1 ให้ชำระเต็มมูลค่าหุ้นและการชำระค่าหุ้นรายเดือน ให้ชำระโดยวิธีหักจากเงินได้รายเดือนของสมาชิกในวันจ่ายเงินได้รายเดือนประจำเดือนนั้น ๆ ทุกเดือน

ข้อ 8 หุ้นที่สมาชิกซื้อเพิ่มเป็นครั้งคราว ให้ชำระเป็นเงินสดเต็มจำนวนในคราวที่ซื้อหุ้น

### หมวดที่ 3

#### การโอน การถอนและการจ่ายคืนค่าหุ้น

ข้อ 9 สมาชิกจะโอนหรือถอนคืนค่าหุ้นที่ถือตามข้อ 5.1 แม้บางส่วนหรือทั้งหมดในระหว่างที่ตนเป็นสมาชิกอยู่ไม่ได้ เว้นแต่การโอนสมาชิกภาพไปสหกรณ์อื่น

ข้อ 10 การจ่ายคืนเงินหุ้น

(1) ในกรณีที่สมาชิกขาดสมาชิกภาพ เพราะเหตุตาย ลาออกหรือวิกลจริต สหกรณ์ฯ จะจ่ายคืนค่าหุ้นแก่ผู้มีสิทธิได้รับ โดยไม่มีเงินปันผลสำหรับปีที่อยู่ก่อนนั้น เว้นแต่ผู้มีสิทธิได้รับค่าหุ้น จะเรียกให้จ่ายคืนค่าหุ้นหลังจากวันสิ้นปีทางบัญชีสหกรณ์ฯ จึงจะมีสิทธิได้รับเงินปันผลสำหรับปีที่อยู่ก่อนนั้น

(2) สมาชิกที่ออกจากสหกรณ์ฯ เพราะเหตุถูกให้ออกจากสหกรณ์ฯ หรือถูกให้ออกจากราชการหรืองานประจำ โดยมีความผิดหรือย้ายออกจากสังกัดในจังหวัดนนทบุรี สหกรณ์ฯ จะจ่ายคืนค่าหุ้นให้แก่สมาชิกโดยไม่มีเงินปันผลแต่อย่างใด

(3) สมาชิกที่ออกจากสหกรณ์ฯ ด้วยคำพิพากษาให้ล้มละลาย สหกรณ์ฯ จะจ่ายค่าหุ้นและเงินปันผลตามกฎหมายว่าด้วยล้มละลาย

ข้อ 11 การจ่ายเงินค่าหุ้นตามข้อ 10 นั้น ให้สหกรณ์ฯ หักจำนวนเงินซึ่งสมาชิกต้องรับผิดชอบนิติกรรมใด ๆ ที่ทำไว้กับสหกรณ์ฯ ออกก่อน เมื่อสมาชิกภาพของสมาชิกสิ้นสุดลง สหกรณ์ฯ มีสิทธินำเงินตามข้อ 10 ที่สมาชิกมีอยู่มาหักลบกลบหนี้ที่สมาชิกผูกพันต้องชำระหนี้แก่สหกรณ์ฯ ได้ และสหกรณ์ฯ มีฐานะเป็นเจ้าของหุ้นบริมสิทธิพิเศษเหนือเงินค่าหุ้นนั้น

## หมวดที่ 4

### การจ่ายเงินปันผลตามหุ้น

ข้อ 12 สหกรณ์ฯ จะจ่ายเงินปันผลตามหุ้นต่อเมื่อสหกรณ์ฯ มีกำไรสุทธิประจำปีตามอัตราที่ที่ประชุมใหญ่อนุมัติการจัดสรรกำไรสุทธิ

ข้อ 13 การคิดเงินปันผลตามหุ้น

(1) จำนวนหุ้นที่ยกจากปีก่อนและมีอยู่ในบัญชีจนถึงวันสิ้นปีทางบัญชีสหกรณ์ฯ จะคิดเงินปันผลตามหุ้นให้ตามอัตรา ข้อ 12 เต็มปี

(2) จำนวนหุ้นที่ถือในระหว่างปีและมีอยู่ในบัญชีจนถึงวันสิ้นปีทางบัญชี สหกรณ์ฯ จะคิดเงินปันผลตามหุ้นให้ตามอัตรา ข้อ 12 ตามส่วนแห่งระยะเวลาการถือหุ้นตามจำนวนเดือนเต็ม

เงินค่าหุ้นที่สหกรณ์ฯ ได้รับภายในวันที่ 5 ของเดือน สหกรณ์ฯ จะคิดเงินปันผลตามหุ้นให้สำหรับเดือนนั้น ส่วนเงินค่าหุ้นที่สหกรณ์ฯ ได้รับหลังวันที่ 5 ของเดือน สหกรณ์ฯ จะคิดเงินปันผลตามหุ้นให้ตั้งแต่เดือนถัดไป

## หมวดที่ 5

### การแจ้งจำนวนหุ้น

ข้อ 14 สหกรณ์ฯ จะแจ้งจำนวนหุ้นที่สมาชิกถือให้สมาชิกแต่ละคนทราบทุกสิ้นปีทางบัญชี

ข้อ 15 ให้ประธานกรรมการดำเนินการมีอำนาจตีความและวินิจฉัยปัญหาต่าง ๆ ที่เกิดขึ้นจากการใช้ระเบียบนี้ และคำวินิจฉัยของประธานกรรมการดำเนินการถือเป็นที่สิ้นสุด

## 6. สำคัญของระเบียบสหกรณ์ออมทรัพย์ครูนนทบุรี จำกัด ว่าด้วย สวัสดิการสงเคราะห์สมาชิกประสบอุบัติเหตุ พ.ศ. 2561

.....  
ข้อ 5 สมาชิกสามัญประสบอุบัติเหตุสมควรได้รับเงินสวัสดิการสงเคราะห์ด้านการเงินดังต่อไปนี้

5.1 สมาชิกประสบอุบัติเหตุต้องเข้ารับการรักษา โดยมีใบรับรองแพทย์ระบุสาเหตุของการบาดเจ็บจากอุบัติเหตุได้รับเงินสงเคราะห์จำนวน 1,000 บาท (หนึ่งพันบาทถ้วน)

5.2 สมาชิกประสบอุบัติเหตุต้องเข้ารับการรักษา โดยมีใบรับรองแพทย์ระบุสาเหตุของการบาดเจ็บจากอุบัติเหตุและแพทย์ระบุให้มีการรักษาตัวต่อเนื่องเกิน 7 วัน ได้รับเงินสงเคราะห์จำนวน 2,000 บาท (สองพันบาทถ้วน)

5.3 สมาชิกประสบอุบัติเหตุต้องเข้ารับการรักษาตัวในโรงพยาบาล (ผู้ป่วยใน) โดยมีใบรับรองแพทย์ระบุสาเหตุของการบาดเจ็บจากอุบัติเหตุ และต้องรักษาตัวในโรงพยาบาล เกิน 7 วัน ได้รับเงินสงเคราะห์จำนวน 3,000 บาท (สามพันบาทถ้วน)

5.4 สมาชิกประสบอุบัติเหตุสูญเสียอวัยวะของร่างกายต้องเข้ารับการรักษาตัวในโรงพยาบาล โดยมีใบรับรองแพทย์ ระบุสาเหตุของการบาดเจ็บจากอุบัติเหตุ ได้รับเงินสงเคราะห์จำนวนไม่เกิน 5,000 บาท (ห้าพันบาทถ้วน)

ข้อ 6 การจ่ายเงินสงเคราะห์ให้จ่ายจากเงินงบประมาณประจำปี ในหมวดสวัสดิการรายการค่าสมาชิกประสบอุบัติเหตุ

ข้อ 7 ให้ผู้มีสิทธิได้รับเงินสงเคราะห์ตามระเบียบนี้ ยื่นความจำนงขอรับเงินสงเคราะห์ตามแบบของสหกรณ์ ภายใน 90 วัน โดยมีเอกสารใบรับรองแพทย์ระบุสาเหตุของการบาดเจ็บจากอุบัติเหตุ ประกอบด้วย

ข้อ 8 สมาชิกสามารถขอรับเงินสงเคราะห์ตามระเบียบนี้ได้ไม่เกิน 1 ครั้งในรอบปีบัญชีสหกรณ์

ข้อ 9 ให้ประธานกรรมการรักษาการตามระเบียบนี้ และมีอำนาจในการตีความและวินิจฉัยปัญหาต่างๆ ที่เกิดขึ้นตามระเบียบนี้ และคำวินิจฉัยของประธานกรรมการถือเป็นที่สุด



## 7. สำคัญของระเบียบสหกรณ์ออมทรัพย์ครูนนทบุรี จำกัด ว่าด้วย ทุนส่งเสริมการศึกษาแก่บุตรสมาชิก สหกรณ์ออมทรัพย์ครูนนทบุรี จำกัด พ.ศ. 2559

ข้อ 3 การให้ทุนส่งเสริมการศึกษาแก่บุตรสมาชิกสหกรณ์ออมทรัพย์ครูนนทบุรี จำกัด มีความมุ่งหมายที่จะช่วยเหลือบุตรสมาชิกสหกรณ์ฯ ที่เรียนดี มีความประพฤติเรียบร้อย แต่ขาดแคลนให้ได้เรียนต่อตามกำลังความสามารถ

ข้อ 4 สหกรณ์ออมทรัพย์ครูนนทบุรี จำกัด จะให้ทุนการส่งเสริมแก่บุตรสมาชิกเป็นประจำทุกปีตามกำลังเงินของสหกรณ์ฯ ซึ่งคณะกรรมการดำเนินการจะเป็นผู้กำหนดประเภทของทุน จำนวนทุน และจำนวนเงิน โดยจะประกาศเป็นปีๆ ไป

ข้อ 5 ทุนการศึกษา เป็นทุนที่สหกรณ์ฯ พิจารณาให้แก่บุตรสมาชิกเฉพาะปี การศึกษานั้นๆ และไม่ผูกพันในปีต่อไป แบ่งเป็น 4 ระดับ คือ

- 5.1 ทุนระดับปฐมวัย
- 5.2 ทุนระดับประถมศึกษา
- 5.3 ทุนระดับมัธยมศึกษา
- 5.4 ทุนระดับอุดมศึกษา

ข้อ 6 คุณสมบัติของผู้ขอรับทุน

6.1 ผู้ขอรับทุนต้องเป็นบุตรที่ชอบด้วยกฎหมายของสมาชิกสหกรณ์ออมทรัพย์ครูนนทบุรี จำกัด

6.2 ผู้ขอรับทุนต้องศึกษาอยู่ในสถานศึกษาของทางราชการหรือเอกชน ตามชั้น และปีการศึกษาที่สหกรณ์ฯ กำหนด

6.3 ผู้ขอรับทุนต้องมีความประพฤติเรียบร้อย ขยันหมั่นเพียร ปลอดภัย เป็นผู้ขาดแคลนทุนทรัพย์ที่จะให้การศึกษา และไม่เป็นผู้ที่กำลังได้รับ ทุนการศึกษาอื่นใดอยู่แล้ว



6.4 สมาชิกสหกรณ์ฯ ผู้ยื่นขอรับทุนส่งเสริมการศึกษาบุตร จะต้องไม่อยู่ระหว่างการผิดนัดชำระหนี้ของสหกรณ์ฯ ทุกประเภท

ข้อ 7 ผู้สมัครขอรับทุนต้องยื่นหลักฐานประกอบการขอรับทุน ดังนี้

7.1 ใบสมัครขอรับทุน (ตามแบบของสหกรณ์ฯ) พร้อมทั้งคำรับรองของผู้บริหารสถานศึกษา

7.2 หนังสือรับรองแสดงผลการเรียนของปีการศึกษาที่ผ่านมา

7.3 สำเนาทะเบียนบ้านของสมาชิกและบุตรที่ขอรับทุนการศึกษา 1 ฉบับ

7.4 ผู้ขอรับทุนต้องยื่นเรื่องขอรับทุนพร้อมเอกสารหลักฐานต่าง ๆ ภายในระยะเวลาที่สหกรณ์ฯ กำหนด

7.5 ผู้ขอรับทุนจะได้รับการพิจารณาทุนเพียงประเภทเดียวเท่านั้น

ข้อ 8 วิธีดำเนินการคัดเลือกให้คณะกรรมการดำเนินการคัดเลือก ตามหลักเกณฑ์ในข้อ 3 และข้อ 6 แห่งระเบียบนี้

ข้อ 9 การพิจารณาให้ทุนของคณะกรรมการดำเนินการ ถือว่าเป็นที่สิ้นสุด ผู้ใดจะอุทธรณ์หรือฟ้องร้องมิได้



## 8. สาระสำคัญของระเบียบสหกรณ์ออมทรัพย์ครูนนทบุรี จำกัด ว่าด้วย เงินสวัสดิการสงเคราะห์สมาชิก กรณีสิ่งปลูกสร้างประสบ อุทกภัย ว่างภัย อัคคีภัยและภัยพิบัติอื่น ๆ พ.ศ. 2563

ข้อ 5 ทนสวัสดิการนี้ใช้จากงบประมาณประจำปีที่ตั้งไว้ในหมวดทุนสวัสดิการสมาชิก รายการสวัสดิการช่วยเหลือสมาชิกที่ประสบภัย

ข้อ 6 สมาชิกที่มีสิทธิได้รับเงินสวัสดิการสงเคราะห์สมาชิกกรณีสิ่งปลูกสร้างประสบภัย ต้องเป็นผู้ที่มีชื่ออยู่ในทะเบียนบ้านที่ประสบภัยนั้น

ข้อ 7 สหกรณ์จ่ายเงินสวัสดิการสงเคราะห์สมาชิกกรณีสิ่งปลูกสร้างประสบภัยให้แก่สมาชิกรายละไม่เกิน 10,000 บาท

ข้อ 8 เมื่อสมาชิกประสบภัย ให้สมาชิกแจ้งเป็นหนังสือพร้อมทั้งแนบหลักฐาน ดังนี้ สำเนาทะเบียนบ้านที่เขตหรืออำเภอรับรองหนังสือรับรองประสบภัยของส่วนราชการและรูปถ่าย ที่อยู่อาศัยที่ประสบภัยถึงคณะกรรมการดำเนินการ เพื่อประกอบการพิจารณาการขอรับเงินสวัสดิการสงเคราะห์สมาชิกภายในกำหนด 90 วัน นับตั้งแต่วันที่ประสบภัย หากพ้นกำหนดนี้แล้ว ถือว่าหมดสิทธิในการขอรับเงินสวัสดิการสงเคราะห์

ข้อ 9 ให้คณะกรรมการดำเนินการเป็นผู้พิจารณาเงินสวัสดิการสงเคราะห์สมาชิกตามความเหมาะสมแห่งสภาพของการประสบภัยให้เป็นไปตามระเบียบนี้ และเสนอให้ประธานกรรมการอนุมัติจ่ายเงิน

ทั้งนี้ หากบ้านที่ประสบภัยมีสมาชิกพักอาศัยอยู่ร่วมกันหลายคน ให้พิจารณาจัดสวัสดิการให้แก่สมาชิกผู้ทรงสิทธิเจ้าบ้านหรือผู้เป็นเจ้าของบ้านมอบหมายอำนาจให้บุคคลใดเป็นผู้รับเงินแทนเพียงรายเดียวเท่านั้น

ข้อ 10 กรณีที่ภัยพิบัติเกิดขึ้นและส่งผลกระทบต่อสมาชิก ทำให้ทรัพย์สินอื่นๆ เสียหายที่นอกเหนือจากสิ่งปลูกสร้างให้อยู่ในดุลยพินิจของคณะกรรมการดำเนินการ

ข้อ 11 การจัดสวัสดิการสงเคราะห์สมาชิกผู้ประสบภัย สมาชิกขอรับเงินสวัสดิการสงเคราะห์ได้เพียง 1 ครั้ง ในรอบ 1 ปี ทางบัญชี

ข้อ 12 ในกรณีที่มีปัญหาเกี่ยวกับการปฏิบัติตามระเบียบนี้ ให้คณะกรรมการดำเนินการเป็นผู้มีอำนาจวินิจฉัยชี้ขาด



# สมาคมพัฒนากิจสงเคราะห์ ที่เกี่ยวข้องกับสมาชิก

1. ศูนย์ประสานงานสมาคมพัฒนากิจสงเคราะห์ สหกรณ์ออมทรัพย์  
ครูนนทบุรี จำกัด รับสมัครอายุไม่เกิน 45 ปี ค่าสมัคร 300 บาท  
ต้องเป็นสมาชิกสหกรณ์ออมทรัพย์ครูนนทบุรี จำกัด จึงจะสมัครได้
2. ศูนย์ประสานงานสมาคมพัฒนากิจสงเคราะห์สหกรณ์สมาชิก  
ของชุมนุมสหกรณ์ออมทรัพย์แห่งประเทศไทย (สส.ชสอ.) รับสมัคร  
อายุไม่เกิน 55 ปี ค่าสมัคร 20 บาท ค่าบำรุงรายปี 20 บาท เงินสงเคราะห์  
ล่วงหน้า 4,800 บาท รวมเป็นเงินทั้งสิ้น 4,840 บาท
3. ศูนย์ประสานงานสมาคมพัฒนากิจสงเคราะห์สมาชิกชุมนุม  
สหกรณ์ออมทรัพย์ครูไทย (สสอ.ค.) รับสมัครอายุไม่เกิน 55 ปี ค่าสมัคร  
40 บาท ค่าบำรุงรายปี 40 บาท เงินสงเคราะห์ล่วงหน้า 4,800 บาท  
รวมเป็นเงินทั้งสิ้น 4,880 บาท
4. ศูนย์ประสานงานสมาคมพัฒนากิจสงเคราะห์สมาชิกสหกรณ์  
ออมทรัพย์ไทย (สส.สท.) รับสมัครอายุระหว่าง 20 – 70 ปี  
ค่าสมัคร 100 บาท ค่าบำรุงรายปี 50 บาท เงินสงเคราะห์ล่วงหน้า  
12,000 บาท รวมเป็นเงินทั้งสิ้น 12,150 บาท (หรือตามประกาศ  
ของทางสมาคมพัฒนากิจสงเคราะห์สมาชิกสหกรณ์ออมทรัพย์ไทย  
(สส.สท.)



## เอกสารหลักฐานประกอบการสมัครสมาชิกสมาคมกสิกรสหกรณ์

1. สำเนาบัตรประจำตัวประชาชน (ของผู้สมัคร) จำนวน 1 ฉบับ
2. สำเนาทำเป็นบ้าน (ของผู้สมัคร) จำนวน 1 ฉบับ
3. สำเนาบัตรประจำตัวประชาชน (ของทายาทผู้รับโอนผลประโยชน์) จำนวน 1 ฉบับ
4. สำเนาทะเบียนบ้าน (ของทายาทผู้รับโอนผลประโยชน์) จำนวน 1 ฉบับ
5. ใบรับรองแพทย์แผนปัจจุบัน ออกโดยโรงพยาบาลรัฐหรือสถานพยาบาลของรัฐฉบับ (อายุไม่เกิน 30 วันถึงวันที่สมัคร)
6. หนังสือรับรองการเป็นสมาชิกสหกรณ์ออมทรัพย์ครุฑนทบุรี จำกัด

**หมายเหตุ** สถานที่ตั้งของศูนย์ประสานงานสมาคมกสิกรสหกรณ์ทั้งหมด 4 แห่ง สหกรณ์ออมทรัพย์ครุฑนทบุรี จำกัด  
776 ถนนรัตนวิเชียร์ ตำบลบางกระสอบ อำเภอเมืองนนทบุรี  
จังหวัดนนทบุรี 11000 เบอร์โทรศัพท์ 0-2969-8201-2,  
0-2525-4270-2 ต่อ 221, 132

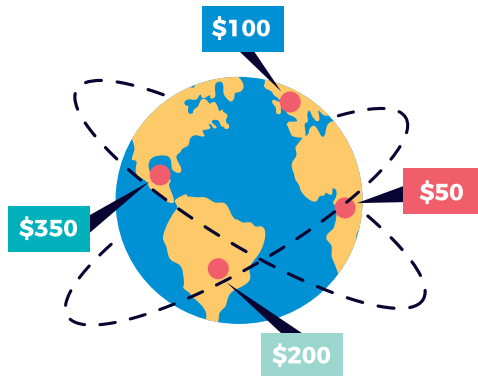

# ทายาทหรือผู้รับโอนผลประโยชน์ ควรรู้

ทายาทหรือผู้รับโอนประโยชน์ต้องมาดำเนินการรับสิทธิประโยชน์เมื่อสมาชิกสหกรณ์ออมทรัพย์ครูนนทบุรี จำกัด เสียชีวิต ดังนี้

1. ติดต่อ สฟป.นบ.1 (โทร. 02-591-1301-4 และ 02-591-1308)  
ติดต่อ สฟป.นบ.2 (02-903-3087)  
ติดต่อ สฟม.เขต 3 (โทร.02-149-3923-6 ต่อ 101)  
(เฉพาะสมาชิกที่เป็นข้าราชการ)
  - 1.1 รับบำเหน็จดำรงชีพ 30 เท่า ของเงินบำนาญ รับหลังเกษียณอายุราชการ 60 ปี จำนวน 200,000 บาท
  - 1.2 เมื่ออายุครบ 65 ปีบริบูรณ์ รับอีก 200,000 บาท
  - 1.3 เมื่ออายุครบ 70 ปีบริบูรณ์ รับอีก 100,000 บาท  
(รวมรับอายุ 60 ปี, 65 ปี, 70 ปี รวมไม่เกิน 500,000 บาท หรือครึ่งหนึ่งของเงินบำเหน็จดำรงชีพทั้งหมด)
2. ติดต่อสำนักงาน สกสค. จังหวัดนนทบุรี (โทร 02-583-4983)
  - 2.1 เงิน ข.พ.ค ประมาณ 910,000 บาท ค่าจัดการศพ รับก่อน 100,000 บาท
  - 2.2 เงิน ข.พ.ส ประมาณ 380,000 บาท ค่าจัดการศพ รับก่อน 100,000 บาท
3. ติดต่อสำนักงานสหกรณ์ออมทรัพย์ครูนนทบุรี จำกัด (โทร.02-525-4270-2 , 02-969-8201-2)
  - 3.1 เงินสวัสดิการสงเคราะห์สมาชิกถึงแก่กรรม (กองทุน 10 ล้าน)  
(ทายาทสามารถมาดำเนินการยื่นเรื่องภายใน 90 วัน)

อายุสมาชิก	รับเงินสงเคราะห์
10 ปีขึ้นไป – 20 ปี	10,000
20 ปีขึ้นไป – 30 ปี	20,000
30 ปีขึ้นไป	30,000

3.2 เงินสวัสดิการกองทุนสงเคราะห์สมาชิกเสียชีวิต พ.ศ.2556 (ทายาทสามารถมาดำเนินการยื่นเรื่องภายใน 90 วัน)

อายุการเป็นสมาชิก	รับเงินสงเคราะห์
1 – 5 ปี	40,000
5 ปีขึ้นไป – 7 ปี	50,000
7 ปีขึ้นไป – 9 ปี	60,000
9 ปีขึ้นไป – 11 ปี	70,000
11 ปีขึ้นไป – 13 ปี	80,000
13 ปีขึ้นไป – 15 ปี	90,000
15 ปีขึ้นไป – 17 ปี	100,000
17 ปีขึ้นไป – 19 ปี	110,000
19 ปีขึ้นไป – 21 ปี	120,000
21 ปีขึ้นไป – 23 ปี	130,000
23 ปีขึ้นไป – 25 ปี	140,000
25 ปีขึ้นไป	150,000

4. สมาคมฉาบฉวย สหกรณ์ออมทรัพย์นครนนทบุรี จำกัด จะได้รับเงินประมาณ 270,000 บาท

5. พิธีจัดการงานศพ 5,000 บาท (มอบให้ทายาท กรณีเป็นสมาชิก)

6. สมาคมฉาบฉวย ชุมนุมสหกรณ์ออมทรัพย์แห่งประเทศไทย (สส.ชสอ.) ได้รับเงินสงเคราะห์ประมาณ 600,000 บาท (มอบให้ทายาท กรณีเป็นสมาชิก)

7. สมาคมสถาปนิกฯ ชุมนุมสหกรณ์ออมทรัพย์ครูไทย (สสอค.) จะได้รับเงินสงเคราะห์ประมาณ 600,000 บาท (มอบให้ทายาท กรณีเป็นสมาชิก)

8. สมาคมสถาปนิกฯ สมาชิกสหกรณ์ออมทรัพย์ครูไทย (สส.สท) ได้รับเงินสงเคราะห์ประมาณ 400,000 บาท (มอบให้ทายาท กรณีเป็นสมาชิก)

9. เงินค่าหุ้นสหกรณ์ฯ และเงินฝากกับสหกรณ์ฯ (ถ้ามี)

10. ติดต่อสำนักงานต่างๆ ดังนี้ (ถ้ามี)

10.1 ธนาคาร เพื่อขอรับเงินในบัญชีเงินฝาก

10.2 บริษัทประกันชีวิต เพื่อขอรับเงินตามกรมธรรม์ประกันชีวิต

10.3 สำนักงานที่ดินจังหวัด เพื่อขอรับโฉนดที่ดิน / ที่ดิน (ภายใน 1 ปี)

10.4 สำนักงานขนส่งจังหวัด เพื่อขอรับโอนรถจักรยานยนต์ รถมอเตอร์ (ภายใน 1 ปี)

10.5 ที่ว่าการอำเภอ เพื่อขอรับโอนทะเบียนอาวุธปืน (ภายใน 1 ปี)

10.6 ติดต่อเจ้าหน้าที่กองราชพิธี เพื่อขอพระราชทานเพลิงศพ (โทร. 02-222-2735, 02-221-0873)





## เอกสารประกอบ ที่ทายาทต้องเตรียมเมื่อมาติดต่อกับสหกรณ์ฯ ดังนี้

1. ใบมรณะบัตร
2. หนังสือรับรองการตาย หรือใบชันสูตรพลิกศพ (ถ้ามี) หรือบันทึกประจำวัน (ถ้ามี)
3. สำเนาบัตรประจำตัวประชาชน (ผู้เสียชีวิตและทายาท)
4. สำเนาทะเบียนบ้านผู้เสียชีวิต (ประทับตราตาย) และของทายาท
5. สำเนาทะเบียนสมรสและใบหย่า (ถ้ามี)
6. สำเนาหน้าบัญชีธนาคารกรุงศรีฯ หรือธนาคารกรุงไทยของทายาท



# บันทึกความจำ

ชื่อ - นามสกุล.....

เลขที่สมาชิกสหกรณ์ออมทรัพย์ครูนนทบุรี จำกัด

เลขที่สมาชิกสมาคมสถาปนิกสยามในสหกรณ์ออมทรัพย์ครูนนทบุรี

เลขที่สมาชิกสถาปนิกสยามฯ ครูไทย (สสอค.)

เลขที่สมาชิกสถาปนิกสยามฯ ชุมนุมแห่งประเทศไทย (สส.ชสอ.)

เลขที่สมาชิกสถาปนิกสยามฯ ออมทรัพย์ไทย (สส.สท.)

เลขที่บัญชีเงินฝาก สหกรณ์ออมทรัพย์ครูนนทบุรี จำกัด

บันทึกอื่นๆ.....

พิมพ์ที่

บริษัท พี.พี.เอส กิจเจริญ จำกัด บริษัท ศูนย์หนังสือเมืองไทย จำกัด

โดย ดร.ประกิต วิทยสัมพันธ์ กรรมการผู้จัดการ

101/14 หมู่บ้านมณียา 3 ซอย 10 ถ.รัตนธิเบศร์ ต.โทรมา อ.เมือง จ.นนทบุรี 11000

โทร. 0-2594-3173, 081-409-5101 E-mail : p.p.s\_1608@hotmail.com