



วันคล้ายวันสวรรคต พระบาทสมเด็จพระบรมชนกาธิเบศร มหาภูมิพลอดุลยเดชมหาราช บรมนาถบพิตร

๑๓ ตุลาคมวันนวมินทรมหาราช
ด้วยพระมหากรุณาที่ยังตราตรึง
ช่วงเวลาผ่านไปก็ห้วงจำ
ซึ่งพระองค์ท่านทรงเพียรบำเพ็ญ

ปวงประชาไทยทั้งชาติระลึกถึง
ชาวประชาพาพึ่งจึงร่มเย็น
ทุกวันนี้คิดตรองจดจำจิตเห็น
ดับทุกข์เข็ญประชาราษฎร์ให้ชาติไทย

ด้วยเกล้าด้วยกระหม่อมขอเดชะ

ข้าพระพุทธเจ้า คณะกรรมการดำเนินการ เจ้าหน้าที่และสมาชิกสหกรณ์ออมทรัพย์ครูนนทบุรี จำกัด

ชุดที่ 65 ประจำปี 2567 ฉบับเดือน ตุลาคม 2567

www.nfbcoop.com



สหกรณ์ครูนนท์

มั่นคง โปร่งใส ทันท่วงที เต็มใจให้บริการ





สวัสดิ์ศรับ ท่านสมาชิกสหกรณ์ออมทรัพย์คุณนที ที่เคารพรักทุกท่าน

วารสาร ฉบับเดือนตุลาคม 2567 ฉบับนี้ ทางกองบรรณาธิการ ไคร่ขอน้อมรำลึกถึงพระมหากรุณาธิคุณ ของพระบาทสมเด็จพระบรมชนกาธิเบศร มหาภูมิพลอดุลยเดชมหาราช บรมนาถบพิตร ที่ทรงมีต่อกิจการสหกรณ์ออมทรัพย์ และสหกรณ์ต่างๆ ในประเทศไทย โดยสังเขป ดังนี้ครับ

โครงการในพระราชดำริของพระองค์ท่าน หลายโครงการล้วนเกี่ยวข้องกับการจัดตั้งสหกรณ์และการพัฒนากิจการสหกรณ์ หนึ่งในโครงการที่มีชื่อเสียงและเป็นที่รู้จักกันดีคือ **"โครงการหมู่บ้านสหกรณ์หุบกะพง"** ซึ่งตั้งอยู่ที่ จ.เพชรบุรี โครงการนี้เป็นโครงการพัฒนาชุมชน ที่รวมกลุ่มกัน เพื่อทำการเกษตรและปศุสัตว์ โดยประชาชนในพื้นที่ สามารถรวมตัวกันเป็นสหกรณ์ เพื่อช่วยกันพัฒนาผลผลิตทางการเกษตร การจัดการทรัพยากรธรรมชาติ และการพัฒนาความเป็นอยู่ที่ยั่งยืน

อีกตัวอย่างหนึ่งคือ **"โครงการสหกรณ์โคนมหนองโพ"** จังหวัดราชบุรี ซึ่งเป็นโครงการที่ส่งเสริมการเลี้ยงโคนมของเกษตรกร ทรงริเริ่มแนวทางการพัฒนาการเลี้ยงโคนม และส่งเสริมให้เกษตรกร รวมกลุ่มกันเป็นสหกรณ์โคนม เพื่อประโยชน์ในการรวบรวมน้ำนมดิบ ขายผลผลิตและพัฒนาคุณภาพผลิตภัณฑ์อย่างมีมาตรฐาน ส่งผลให้เกิดความมั่นคง ในอาชีพเกษตรกรโคนม และเพิ่มรายได้ให้แก่ประชาชนในพื้นที่

พระบาทสมเด็จพระเจ้าอยู่หัว รัชกาลที่ 9 ยังทรงสนับสนุนการจัดตั้งสหกรณ์ออมทรัพย์ ในหน่วยงานราชการต่างๆ โดยเฉพาะในกลุ่มข้าราชการครูและเจ้าหน้าที่รัฐ เพื่อให้เกิดการรวมตัวกันในการออมทรัพย์และการจัดการหนี้สินภายในกลุ่ม การที่ข้าราชการครู ซึ่งเป็นกลุ่มที่มีรายได้ประจำแต่ไม่สูงมากนัก สามารถรวมกลุ่มกันจัดตั้งสหกรณ์ออมทรัพย์ได้นั้น เป็นตัวอย่างหนึ่งที่พระองค์เห็นว่า สหกรณ์ออมทรัพย์ จะช่วยให้ครูสามารถบริหารจัดการ การเงินของตนได้ดีขึ้น ลดปัญหาหนี้สินและการขาดแคลนทุนทรัพย์ในการดำเนินชีวิต

การส่งเสริมสหกรณ์ออมทรัพย์ ตามแนวพระราชดำริ ส่งผลดีต่อระบบเศรษฐกิจของประเทศไทยในหลายด้าน สหกรณ์ออมทรัพย์ช่วยให้ประชาชนมีโอกาสออมเงินและเข้าถึงแหล่งเงินทุนอย่างเป็นธรรม โดยไม่ต้องพึ่งพาการกู้ยืมเงินนอกระบบ ซึ่งมีกำไรพร้อมกับภาระดอกเบี้ยที่สูงเกินไป นอกจากนี้สหกรณ์ออมทรัพย์ยังส่งเสริมการใช้จ่ายอย่างมีวินัย และทำให้สมาชิกมีความรับผิดชอบต่อการบริหารการเงินส่วนบุคคลมากขึ้น

พระบาทสมเด็จพระเจ้าอยู่หัว รัชกาลที่ 9 ทรงมีบทบาทสำคัญ ในการส่งเสริมกิจการสหกรณ์ในประเทศไทย ซึ่งไม่เพียงแต่เป็นการพัฒนาเศรษฐกิจเท่านั้น แต่ยังเป็นการเสริมสร้างความเข้มแข็งให้กับชุมชนผ่านการทำงานร่วมกัน และการพึ่งพาตนเอง พระราชดำริในการสนับสนุนการจัดตั้งสหกรณ์ ได้กลายเป็นรากฐานสำคัญในการพัฒนาที่ยั่งยืนของประเทศไทย ทั้งในด้านเศรษฐกิจและสังคมของเราอีกด้วย

ท้ายสุดนี้ เนื่องในโอกาส **"วันนวมินทรมหาราช"** พวกเราชาวสมาชิกสหกรณ์ทุกคน ขอน้อมรำลึก ในพระมหากรุณาธิคุณอันหาที่สุดมิได้ และขอพระบารมีพระองค์ท่าน ปกป้อง ค้ำครอง ท่านสมาชิกสหกรณ์ฯ ให้อยู่เย็นเป็นสุข กันโดยถ้วนหน้า พบกันใหม่ฉบับหน้าครับ

นายโชคดี วิทเคียร

รองประธานกรรมการคนที่ 2

สหกรณ์ออมทรัพย์คุณนที จำกัด

สวัสดิการโครงการขึ้นใจ 1
สำหรับสมาชิกสหกรณ์ฯที่มีอายุ 60 ปี ขึ้นไป
เริ่มตั้งแต่วันที่ 5 พฤศจิกายน 2567 เป็นต้นไป...

คุณสมบัติผู้กู้

1. เป็นสมาชิกสหกรณ์ประเภทสามัญ
2. เป็นผู้ที่ได้แสดงเจตนาขอเข้าร่วมโครงการโดยมีภรรยาหรือบุคคลที่สมาชิกได้แสดงเจตนาไว้ให้เป็นผู้รับโอนผลประโยชน์ล่องชื่อเป็นพยานในฐานะภรรยาอย่างน้อยหนึ่งคน
3. มีอายุ 60 ปี ขึ้นไป
4. ไม่เป็นผู้มีค้ำประกัน เว้นแต่ได้มีการชำระหนี้ที่ค้ำประกันครบถ้วนแล้ว

ดาวน์โหลดแบบฟอร์ม
scan QR code

เอกสารประกอบ

1. สำเนาบัตรประชาชน (ผู้เข้าโครงการ) 2 ฉบับ
2. สำเนาทะเบียนบ้าน (ผู้เข้าโครงการ) 1 ฉบับ
3. สำเนาบัตรประชาชน (ภรรยา) 1 ฉบับ
4. สำเนาทะเบียนบ้าน (ภรรยา) 1 ฉบับ
5. สำเนาทะเบียนบัญชีกรุงไทยหรือกรุงศรีฯ 1 ฉบับ (กรณีต้องการให้โอนเงิน)
6. สำเนาเอกสารใบเลี้ยงชื่อ - สกุล (ถ้ามี)

หมายเหตุ

1. รับรองสำเนาถูกต้องพร้อมลงชื่อ - นามสกุล ให้เรียบร้อย (ให้ใช้ปากกาน้ำเงินเขียนเท่านั้น)
2. การลงลายมือชื่อในเอกสาร จะต้องลงลายมือชื่อให้ตรงกับสำเนาบัตรประชาชนและสำเนาทะเบียนบ้าน

สามารถดาวน์โหลดแบบฟอร์มได้ที่หน้าเว็บไซต์สหกรณ์ฯ www.ntbcoop.com
 หรือติดต่อขอรับได้ที่สำนักงานสหกรณ์ฯ (ในวันเวลาราชการ)

ติดต่อสอบถามข้อมูลเพิ่มเติมโทร 08-5254270 ต่อ 121 , 0

สวัสดิการรับ สมาชิกสหกรณ์ออมทรัพย์ ครุชนทบุรี จำกัด ทุกท่าน

ในวันที่ 31 ตุลาคม 2567 ที่จะถึงนี้ จะเป็นวันปิดงบประมาณบัญชีของสหกรณ์ออมทรัพย์ครุชนทบุรีของเราแล้วนะครับ ซึ่งจะทำให้เราทราบถึง ผลประกอบการในรอบปีนี้เป็นอย่างไร กระจกมองดูในเบื้องต้น โดยนับถึงแค่เพียงเดือนกันยายน 2567 เท่านั้น ทราบว่าเรามีผลประกอบการที่เป็นกำไร มากกว่าสองร้อยห้าสิบล้านบาท หากนำเงินจำนวนนี้มาปันผลให้แก่มวลสมาชิก น่าจะปันผลได้ไม่ต่ำกว่าร้อยละ 5 อย่างแน่นอน นี่ยังไม่นับถึงเดือนตุลาคมนี้ะครับ

ปัจจัยสำคัญ ที่ทำให้สหกรณ์ฯ สามารถบรรลุความสำเร็จในครั้งนี้ ได้มาจากการบริหารจัดการที่มีประสิทธิภาพ และการดำเนินงานที่สอดคล้องกับวิสัยทัศน์ในการเป็นสหกรณ์ชั้นนำ ที่มุ่งเน้นการสร้างความเป็นอยู่ที่ดีขึ้นให้กับสมาชิก ด้วยการทำงานอย่างใกล้ชิด ระหว่างคณะกรรมการบริหารและเจ้าหน้าที่ฝ่ายปฏิบัติงาน ทำให้สหกรณ์ฯ สามารถปรับตัวเข้ากับภาวะเศรษฐกิจที่ท้าทาย และหาช่องทางการลงทุนที่ให้ผลตอบแทนที่ดีต่อสมาชิก

ความสำเร็จของสหกรณ์ฯในปี นี้ ยังสะท้อนถึงการเติบโตอย่างต่อเนื่องของจำนวนสมาชิก และการเพิ่มขึ้นของปริมาณเงินออม ซึ่งเป็นผลมาจากความเชื่อมั่น ที่สมาชิกมีต่อสหกรณ์ฯ และการทำงานร่วมกันอย่างเต็มที่ ทุกฝ่ายต่างมีส่วนร่วมในการผลักดันให้สหกรณ์ฯ ก้าวหน้าไปอย่างมั่นคง โดยเฉพาะการรักษาสมดุล ระหว่างการให้บริการทางการเงินที่ครอบคลุมและการดูแลผลประโยชน์ของสมาชิกอย่างเท่าเทียมกัน

ด้วยผลการดำเนินงานที่โดดเด่นในปีบัญชี 2567 นี้ สหกรณ์ฯ จะยังคงเดินหน้าในการสร้างความมั่นคงให้กับสมาชิก และพัฒนานโยบายและกลยุทธ์ใหม่ๆ เพื่อให้สมาชิกได้รับผลตอบแทนที่ดียิ่งขึ้น ในปีต่อไป



อีกเรื่องที่ผมอยากแกล้ง ต่อท่านสมาชิกด้วยความยินดี นั่นคือ กระจกมองดูความยินดียิ่ง ที่สหกรณ์ฯของเรา ได้ผู้แทนสมาชิกชุดใหม่ ที่จะเข้ามาทำหน้าที่สำคัญ ในการช่วยเหลือ ดูแล ส่งเสริม และให้การสนับสนุนกิจการของสหกรณ์ฯ ท่านผู้แทนสมาชิกชุดใหม่ทุกท่าน ล้วนเป็นผู้ได้รับความไว้วางใจจากสมาชิก ที่จะให้เข้ามาดูแลรักษาผลประโยชน์ของสมาชิก และเสริมสร้างความเข้มแข็ง และการเติบโตของสหกรณ์ฯในด้านต่างๆ อย่างมีประสิทธิภาพ

สหกรณ์ฯ มีความเชื่อมั่นว่า ด้วยความมุ่งมั่นและการทำงานอย่างทุ่มเท ของผู้แทนสมาชิกสหกรณ์ฯชุดใหม่นี้ สหกรณ์ฯจะสามารถบรรลุเป้าหมายในการให้บริการทางการเงินที่ดี และสร้างความมั่นคงให้แก่สมาชิกอย่างต่อเนื่อง ทั้งยังเป็นการส่งเสริมให้สหกรณ์ฯเติบโตไปอย่างยั่งยืน สอดคล้องกับหลักการของสหกรณ์ฯที่เน้นความร่วมมือและการแบ่งปันผลประโยชน์แก่สมาชิกทุกคนอย่างเท่าเทียมกัน

ท่านสมาชิกทุกท่านครับ ในเดือนตุลาคม เป็นช่วงเปลี่ยนแปลงฤดูกาล เป็นช่วงปลายฝนต้นหนาว ขอให้สมาชิกทุกท่านมีแต่ความสุข สุขภาพแข็งแรง เพื่อรอรับเงินปันผล และเงินเฉลี่ยคืน เพื่อนำไปจับจ่ายใช้สอยอย่างสุขกายสบายใจ โดยทั่วกันนะครับ สวัสดิการครับ

นายนรากร ไหลหรั่ง
ประธาน สหกรณ์ออมทรัพย์ครุชนทบุรี จำกัด

คอลัมน์คุยกับ

ประธานอนุกรรมการ การลงทุนและติดตามหนี้สิน

โทร. 081-4562837



สวัสดิการรับสมาชิกทุกท่าน

หลายๆ ท่านคงได้เคยฟังมาว่า สหกรณ์ฯ น่าจะลดดอกเบี้ยเงินกู้ให้เหลือ 4.75% ต่อปี ตามมาตรการช่วยเหลือลูกหนี้ของกรมส่งเสริมสหกรณ์ฯ ซึ่งมี 4 แนวทาง ได้แก่

1. ขอความร่วมมือลดดอกเบี้ยไม่เกิน 4.75% ต่อปี
2. เงินเดือนต้องเหลือ 30% หลังผ่อนหนี้สหกรณ์ฯ
3. ขยายงวดชำระหนี้จนถึงอายุ 75 ปี
4. สามารถผ่อนเฉพาะส่วนที่เกิดจากมูลค่าหุ้นสหกรณ์ฯ

ซึ่งผมขอขยายความครับ ด้วยปัจจุบันสหกรณ์ฯ ยังไม่ได้ผูกข้อมูลกับ เครดิตบูโร (Credit Bureau คือ ข้อมูลจากบริษัท ข้อมูลเครดิตแห่งชาติ จำกัด เป็นศูนย์รวมข้อมูลเครดิตของผู้กู้ ทำหน้าที่รวบรวมข้อมูลเครดิตจากสถาบันการเงินหลายๆ แห่งที่เป็นสมาชิกของบริษัท ข้อมูลเครดิตแห่งชาติ จำกัด โดยเครดิตบูโรจะเก็บรวบรวมข้อมูลสินเชื่อที่เคยได้รับอนุมัติจากสถาบันการเงิน ประวัติการชำระหนี้ ประวัติการผ่อนชำระ เคยขอสินเชื่ออะไรมาบ้าง เช่น สินเชื่อบ้าน สินเชื่อรถ ตอนนี้เราผ่อนอยู่ หรือปิดบัญชีแล้ว รวมทั้งเรามีบัตรเครดิตกี่ใบ ชำระบัตรเครดิตตรงใหม่ และมีค้างจ่ายอยู่หรือไม่) ดังนั้น การปล่อยกู้สหกรณ์ฯ จะดูจากสลิปเงินเดือนคงเหลือของผู้กู้ ซึ่งถ้ารวมเครดิตบูโรมารวมในการพิจารณาเงินกู้สมาชิกส่วนใหญ่ที่มีบัตรเครดิต, สินเชื่อส่วนบุคคลกับ ธนาคาร, สินเชื่อบ้านที่อยู่อาศัยกับธนาคาร และธุรกรรมต่างๆ กับ ธนาคาร ข้อมูลเหล่านี้เมื่อนำมาคำนวณในการปล่อยสินเชื่อของสหกรณ์ฯ จะทำให้สมาชิกไม่สามารถกู้เงินได้เพราะบางท่านอาจมีวงเงินต่างๆ กับธนาคารเกินกว่าที่สหกรณ์ฯ จะพิจารณาได้

ดังนั้นสหกรณ์ฯ จึงดูจากสลิปของท่านที่แนบในตอนยื่นขอกู้กับสหกรณ์ฯ ดูจากวงเงินเดือนคงเหลือที่ฝากเข้าบัญชีของท่านเท่านั้น ภาระหนี้ภายนอกสหกรณ์ฯ จะไม่นำเข้ามาในระบบ แต่หากท่านมีข้อมูลภาระหนี้ในระบบสหกรณ์ฯ ก็จะทำให้วงเงินกู้ของท่านลดลงและที่สหกรณ์ฯ ไม่สามารถลดดอกเบี้ยเงินกู้เหลือ 4.75% ต่อปีได้นั้น เพราะ สหกรณ์ฯ มีการกำหนดรายจ่ายโดยขอเป็นงบประมาณประจำปีจากผู้แทนสมาชิกในคราวประชุมใหญ่สามัญประจำปี สหกรณ์ฯ ต้องมีรายจ่ายในเรื่องวงเงินกู้ยืมจากภายนอก, มีการจ่ายดอกเบี้ยเงินรับฝากและยังมีในด้านค่าใช้จ่ายในสหกรณ์ฯ อีกทั้งสวัสดิการต่างๆ ที่จัดให้แก่สมาชิก เช่น เงินทุนการศึกษาบุตรสมาชิก, สวัสดิการอุบัติเหตุ, สวัสดิการถึงแก่กรรม, สวัสดิการเกษียณอายุ, สวัสดิการในเรื่องหุ้นวันเกิด และสวัสดิการประสบอุบัติเหตุไม่ว่าอัคคีภัย, อุทกภัย, वादภัย ซึ่งสวัสดิการต่างๆ เหล่านี้ เป็นต้นทุนที่ทำให้สหกรณ์ฯ เรายังไม่สามารถ

ลดดอกเบี้ยเงินกู้ลงให้เหลือ 4.75% ต่อปีได้ และอีกประการหนึ่งก็คือ ทุนสำรองของสหกรณ์ฯ ปัจจุบันเรามีทุนสำรองอยู่ 50 ล้านบาทเศษ อันเนื่องมาจากเมื่อหลายปีก่อน สหกรณ์ฯ ต้องตั้งค่าเผื่อหนี้สงสัยจะสูญ ตามมาตรฐานกรมตรวจบัญชีสหกรณ์ฯ อันเป็นเหตุทำให้สหกรณ์ฯ ต้องขาดทุนและมีความจำเป็นต้องนำเงินทุนสำรองมาใช้หนี้ ในปีนี้ที่สหกรณ์ฯ ขาดทุน อันเป็นเหตุทำให้ทุนสำรองหมดไป แต่เป็นการใช้หนี้ในระบบบัญชี เงินทุนสำรองไม่ได้หายไปไหนครับ

ซึ่งปัจจุบันทุนสำรองของเราเริ่มสะสมใหม่ได้ 2 ปี บัญชีมีประมาณ 50 ล้านบาทเศษ เลยทำให้ต้นทุนของสหกรณ์ฯ ในการลดอัตราดอกเบี้ยลงทำได้ยาก

3 ปัจจัยที่ทำให้ลดดอกเบี้ยเงินกู้ของสหกรณ์ฯ ไม่ได้

1. ต้นทุนจากดอกเบี้ยเงินฝากสูง

1) สหกรณ์ฯ หลายแห่งต้องการทุนมาหมุนเวียนจึงเสนอดอกเบี้ยเงินฝากในอัตราสูง

2) ประกาศจากนายทะเบียนสหกรณ์ฯ กำหนดเพดานดอกเบี้ยเงินฝากสหกรณ์ฯ ไว้ที่ 3.75% ต่อปี ถ้านำมาปล่อยกู้ต่อในอัตรา 4.75% ต่อปี มีส่วนต่างเพียง 1%

3) รายได้ส่วนต่างดอกเบี้ยต่ำ แต่สหกรณ์ฯ ยังต้องจ่ายสวัสดิการต่างๆ ให้แก่สมาชิก

2. ดอกเบี้ยเงินกู้จากธนาคาร

1) ประกาศจากนายทะเบียนสหกรณ์ฯ กำหนดเพดานอัตราดอกเบี้ยเงินกู้ของสหกรณ์ออมทรัพย์ และสหกรณ์เครดิตยูเนียนบวกได้ไม่เกิน 3% ต่อปี

2) สหกรณ์ฯ มีเงินทุนหลายแหล่งนอกจากเงินฝากของสมาชิก ยิ่งกู้ยืมจากสหกรณ์อื่นๆ และกู้ยืมเงินจากสถาบันการเงิน

3. การทำธุรกิจของสหกรณ์

การดำเนินการกิจการของสหกรณ์ฯ อยู่ภายใต้ “กฎกระทรวงกำหนดลักษณะของสหกรณ์ที่จะรับจดทะเบียนวัตถุประสงค์ และขอบเขตแห่งการดำเนินการของสหกรณ์แต่ละประเภทต้องเป็นไปตามมาตรา 33/1 วรรคสองแห่งพระราชบัญญัติสหกรณ์ พ.ศ. 2542 ซึ่งแก้ไขเพิ่มเติมโดยพระราชบัญญัติสหกรณ์ฯ (ฉบับที่ 3) พ.ศ. 2562”

“กำหนดลักษณะของสหกรณ์ที่รับจดทะเบียน วัตถุประสงค์และขอบเขตแห่งการดำเนินการที่พึงจะดำเนินการได้ของสหกรณ์แต่ละประเภท ให้ถือปฏิบัติในการรับจดทะเบียนจัดตั้งสหกรณ์ และการจดทะเบียนข้อบังคับที่เกี่ยวข้อง”

ซึ่งมีข้อเสนอแนะ

1. เสนอรัฐบาลออกสินเชื่อดอกเบี้ยต่ำผ่านสถาบันการเงินของรัฐเพื่อสหกรณ์โดยเฉพาะ

2. ปลดล็อกกฎกระทรวงให้สหกรณ์ดำเนินการได้เหมือนนิติบุคคล เพื่อเป็นช่องทางในการหารายได้เพิ่ม

3. พิจารณาลดอัตราดอกเบี้ยนโยบาย

พอเป็นสังเขปแล้วพบกันฉบับหน้าครับ

นายมานัส บรรจงใหม่

กรรมการ



**รายงาน
จากห้องประชุม**
โทร. 084-0861739

สวัสดิ์ค๊ะ ท่านสมาชิกสหกรณ์ออมทรัพย์ครูนนทบุรี จำกัด ที่เคารพทุกท่าน พบกันอีกแล้วในคอลัมน์นี้ เป็นประจำทุกเดือน หลังจากการประชุมคณะกรรมการเสร็จสิ้นมีข้อมูลต่างๆ มาเล่าให้สมาชิกได้รับทราบ เกี่ยวกับกิจกรรมต่างๆ สหกรณ์ออมทรัพย์ครูนนทบุรี จำกัด ได้ดำเนินการ

การรับสมัคร และคัดเลือกผู้แทนสมาชิกกว่าท่านสมาชิกจะได้รับเอกสารฉบับนี้ ได้เลือกผู้แทนสมาชิกสังกัดบ้านานุกทุกกลุ่มงาน เป็นที่เรียบร้อยแล้ว

ในวันที่ 31 ตุลาคม 2567 จะทำการปิดบัญชี 2567 สมาชิกชำระเองที่สหกรณ์ต้องนำส่งภายในวันที่ 31 ต.ค. 2567 สหกรณ์จะปิดทำการในวันที่ 1 - 2 พฤศจิกายน 2567

สหกรณ์ได้มีการประกาศประมวลจริยธรรม จรรยาบรรณของคณะกรรมการดำเนินการ ผู้จัดการ ที่ปรึกษา และเจ้าหน้าที่สหกรณ์ฯ เพื่อให้เป็นแนวทางในการดำเนินงานของผู้เกี่ยวข้องโดยยึดหลักธรรมาภิบาล

- การพิจารณาฝ่ายสินเชื่อประจำเดือนกันยายน 2567**
1. เงินกู้สามัญ จำนวน 202 ราย เป็นเงิน 374,085,000 บาท
 2. เงินกู้ฉุกเฉิน จำนวน 93 ราย เป็นเงิน 22,960,000 บาท
 3. เงินกู้ฉุกเฉิน 53 ราย เป็นเงิน 1,847,000 บาท
 4. โครงการพิเศษช่วยเหลือผู้ค้าประกันเงินกู้สหกรณ์ฯ 1 ราย เป็นเงิน 95,000 บาท

การติดตามหนี้สินของคณะกรรมการติดตามหนี้สินในเดือนสิงหาคมมียอด 9,029,885.18 บาท รวมการติดตามหนี้สินตั้งแต่ พฤศจิกายน 2566 - สิงหาคม 2567 รวม 10 เดือนทั้งสิ้น 94,783,675.01 บาท

พบกันใหม่ฉบับหน้าจะคะ

นางพุลมาศ ทับเกร็ด
กรรมการและเลขานุการ

เงินกู้สามัญ (วงเงินกู้สูงสุด 5,000,000 บาท)	เงินกู้สามัญ โครงการอุ่นใจ (วงเงินกู้สูงสุด 600,000 บาท)	เงินกู้ฉุกเฉินปกติ (วงเงินกู้สูงสุด 100,000 บาท)
อัตราดอกเบี้ย 6% ต่อปี	อัตราดอกเบี้ย 6% ต่อปี	อัตราดอกเบี้ย 6% ต่อปี
อัตราดอกเบี้ยเงินกู้ต่างๆ		
อัตราดอกเบี้ย 2% ต่อปี (ไม่มีเจস্যคีน)	อัตราดอกเบี้ย 3.5% ต่อปี (ไม่มีเจস্যคีน)	อัตราดอกเบี้ย 6% ต่อปี
เงินกู้สามัญโครงการพิเศษ เพื่อช่วยเหลือสมาชิกผู้ค้า ประกันเงินกู้ (วงเงินกู้สูงสุด 1,000,000 บาท)	เงินกู้ฉุกเฉิน เพื่อจ่ายเงินสงเคราะห์ สมาคมพยาบาลกิ่งสงเคราะห์ (วงเงินกู้สูงสุด 30,000 บาท)	เงินกู้พิเศษ (วงเงินกู้สูงสุด 6,000,000 บาท)

ข่าวประชาสัมพันธ์

“ตุลาคม 2567”

Ins. 089-214-2880



สวัสดิ์เพื่อนๆ พี่ๆ สมาชิกสหกรณ์ออมทรัพย์ครูนนทบุรี
จำกัด พบกันอีกเช่นเคยสำหรับเดือนตุลาคมนี้ และสำหรับเดือนนี้ค่อนข้างมีวันสำคัญๆ อยู่หลายวัน ตามตาราง

1	ตุลาคม 2567	วันผู้สูงอายุ
13	ตุลาคม 2567	วันคล้ายวันสวรรคต รัชกาลที่ 9
14	ตุลาคม 2567	วันประชาธิปไตย
23	ตุลาคม 2567	วันปิยมหาราช
31	ตุลาคม 2567	วันออมแห่งชาติ

ก่อนอื่นสหกรณ์ออมทรัพย์ครูนนทบุรี จำกัด ขอแสดงความเสียใจ และไว้อาลัยกับครอบครัวผู้สูญเสีย จากเหตุการณ์เพลิงไหม้รถบัสที่คณะศึกษาของโรงเรียนวัดเขาพระยาสังฆาราม จังหวัดอุทัยธานี จนเป็นเหตุทำให้นักเรียนเสียชีวิตจำนวน 23 คน

ข่าวประกาศ

ประกาศสหกรณ์ออมทรัพย์ครูนนทบุรี จำกัด จะปิดทำการในวันศุกร์ที่ 1 พฤศจิกายน 2567 ถึงวันเสาร์ที่ 2 พฤศจิกายน 2567 เนื่องจากปิดสิ้นปีทางบัญชี และจะเปิดทำการปกติในวันอังคารที่ 5 พฤศจิกายน 2567 โดยสมาชิกชำระรายการเรียนเก็บรายเดือนเงินสด ณ ที่ทำการสหกรณ์ภายในวันที่ 31 ตุลาคม 2567 (เวลา 08.30น. - 15.00น.)หรือโอนผ่านธนาคาร ภายในวันที่ 31 ตุลาคม 2567 (พร้อมส่งสลิปการโอนก่อนเวลา 16.30น.) และสมาชิกที่กู้เงินกระแสรายวัน ATM (กู้วันรายเดือน) จะสามารถกดเงินได้ตั้งแต่วันที่ 2 พฤศจิกายน 2567 เวลา 13.00 น.เป็นต้นไป

สหกรณ์ออมทรัพย์ครูนนทบุรี จำกัด มีความประสงค์เชิญชวนข้าราชการที่เกษียณอายุราชการในปี 2567 เข้าร่วมโครงการเงินฝากออมทรัพย์ภายใต้ชื่อ “โครงการเกษียณเพื่อสร้าง” โดยได้นำเอกสารและแผ่นพับประชาสัมพันธ์ข่าวสารต่างๆ ให้กับสมาชิก ในงานวันเกษียณอายุราชการ ในสำนักงานเขตพื้นที่การศึกษาประถมศึกษาเขต 2 ณ ห้องประชุม โรงเรียนชุมชนไมตรีอุทิศ อ.บางบัวทอง จ.นนทบุรี

สมาชิกที่ต้องการเปลี่ยนแปลงบัญชีธนาคาร หรือยังไม่ได้แจ้งบัญชีธนาคาร สำหรับ**โอนปันผล-เฉลี่ยคืน**โปรดยื่นเอกสารภายในวันที่ 31 ตุลาคม 2567

ชุมนุมสหกรณ์ออมทรัพย์แห่งประเทศไทย(ชสอ.) ได้ส่งมอบของที่ระลึก รูปหล่อ พระราชวรคตเชษฐมณีมหาพิทยาลงกรณ์ (พระบิดาแห่งสหกรณ์ไทย) ให้กับสหกรณ์ออมทรัพย์ครูนนทบุรี จำกัด จำนวน 1 องค์โดยมีนางสาวปิยมาศ สุวรรณกุล รองผู้จัดการคนที่ 1 และนางสาวจิวรรณ คลังนุช รองผู้จัดการคนที่ 2 เป็นผู้รับมอบในครั้งนี้

การถอนเงินฝากเพื่อปิดบัญชีเอกสารที่ต้องใช้ในการปิดบัญชีมีดังนี้ 1).สมุดบัญชีฝาก 2).บัตรประจำตัวประชาชน 3).หลักฐานการเปลี่ยนชื่อ-นามสกุล (ถ้ามี) กรณีสมุดบัญชีฝากสูญหายไม่ต้องแจ้งความสมาชิกสามารถกรอกแบบฟอร์มขอทำสมุดบัญชีฝากใหม่กรณีสูญหาย และชำระค่าธรรมเนียมเป็นเงิน 50 บาท กรณี เงินฝากที่เป็นบัญชีร่วม ผู้มีอำนาจถอนลงนามต้องมาปิดบัญชีร่วมกันที่สหกรณ์เท่านั้น

ผู้แทนสมาชิกประจำปี 2568-2569 เลือกตั้งเป็นที่เรียบร้อยแล้วเมื่อวันเสาร์ที่ 5 และอาทิตย์ที่ 6 ตุลาคม 2567 ที่ผ่านมา ดังนั้นข่าวสารหรือความเคลื่อนไหวต่างๆ ของสหกรณ์ฯ ท่านสมาชิกสามารถสอบถามได้จากตัวแทนของท่านอีก1 ช่องทางได้เลย

ประชาสัมพันธ์โครงการขึ้นใจ 1 สำหรับสมาชิกสหกรณ์ฯที่มีอายุ 60 ปี ขึ้นไป เริ่มตั้งแต่วันที่ 5 พฤศจิกายน 2567

ข่าวสวัสดิการและกิจกรรม

“โครงการสหกรณ์ขึ้นใจ 1” พ.ศ. 2563 ประจำเดือน เมษายน 2567 สหกรณ์จ่ายเงินไปแล้วจำนวน 10 ราย เป็นเงินทั้งสิ้น 97,000 บาท

สหกรณ์จ่ายเงิน**สวัสดิการวันวันเกิด** จำนวน 700 บาท ประจำเดือนกันยายน 2567 จำนวน 338 ราย (60ปีขึ้นไป) เป็นเงิน 266,600 บาท สำหรับในปี 2568 จะเพิ่มเป็น 1,000 บาทโดยเริ่มตั้งแต่เดือนมกราคม 2568 เป็นต้นไป

สวัสดิการสงเคราะห์สมาชิกเสียชีวิตจากสหกรณ์ออมทรัพย์ครูนนทบุรี จำกัด ทายาทสมาชิกขอรับเงิน(กองทุน 10 ล้าน)และเงินสวัสดิการกองทุนสงเคราะห์สมาชิกเสียชีวิต พ.ศ. 2556ฯ ประจำเดือนสิงหาคม 2567 จำนวน 7 ราย โดยมอบหมายให้นายมานัส บรรจงใหม่ กรรมการปฏิบัติหน้าที่ผู้จัดการสหกรณ์ออมทรัพย์ครูนนทบุรี จำกัด เป็นผู้ไปมอบให้แก่ทายาทพร้อมทั้งวางพวงพริตและฟังสวดพระอภิธรรมศพนอกจากนั้นยังมีกรรมการของเราสลับสับเปลี่ยนไปร่วมงานในแต่ละครั้งเช่นกัน

นายปราโมทย์ คำโถ กรรมการสหกรณ์ออมทรัพย์ครูนนทบุรี จำกัด พร้อมด้วย นางสาวจิวรรณ คลังนุช รองผู้จัดการคนที่ 2 สหกรณ์ออมทรัพย์ครูนนทบุรี จำกัด ร่วมพิธีรดน้ำศพวางพวงพริต และร่วมฟังสวดพระอภิธรรมศพ นายพุ่มวัฒน์ กองวงษ์ สมาชิกสหกรณ์ออมทรัพย์ฯ ที่เสียชีวิตจากการช้อมหลังคาโรงเรียนแล้วตกลงมา (เป็นชาวทางโทรทัศน์) ณ วัดแดงธรรมชาติ ต. ไทรมา อ.เมือง จ.นนทบุรี

สวัสดิการโครงการห่วงใยสายตาสมาชิก โดยโรงพยาบาลศุภมิตรสุพรรณบุรี ให้บริการตรวจสายตาฟรีในวันพุธที่ 25 กันยายนและวันศุกร์ที่ 4 ตุลาคม 2567 เวลา 09.30-11.00 น. ณ สำนักงานสหกรณ์ฯ (ชั้น1)

ประกาศเตือน ด้วยบางท่านได้รับโทรศัพท์อ้างว่าโทรมาจากสหกรณ์ได้โปรดระมัดระวังอย่าหลงเชื่อบุคคลที่แอบอ้างเป็นเจ้าหน้าที่สหกรณ์ฯหากไม่ใช่เบอร์ติดต่อของสหกรณ์โดยตรง พบกันใหม่ฉบับหน้า บุญรักษา ทุกท่านสวัสดิ์ครับ

นายณรงค์ ไผ่รอด กรรมการ

ติดตามหนี้สิน หนี้ประนอมได้

โทร. 089-7983046



“ สวัสดิ์ดีครับ
ท่านสมาชิกสหกรณ์ออมทรัพย์
คุณนทบุรี จำกัดทุกท่าน ”

วารสารฉบับนี้ผมได้รับหน้าที่ในส่วนของคุณนทบุรีติดตามหนี้สิน ก็ได้มาพบกันอีกครั้ง
หนึ่งคริบ เพื่อนำข่าวสารข้อมูลในการดำเนินการติดตามหนี้สินของสหกรณ์ออมทรัพย์คุณ
นทบุรี จำกัด ให้ท่านสมาชิกทราบถึงรายงานการเรียกเก็บหนี้ประจำเดือน ดังนี้

รายงานการเรียกเก็บรายเดือน ประจำเดือนกันยายน 2567

ประเภทลูกหนี้	ทั้งหมด		ชำระ		จำนวนเงิน (บาท)
	ราย	สัญญา	ราย	สัญญา	
ลูกหนี้เงินกู้ค่างาน/ลูกหนี้เงินกู้ปรับโครงสร้างหนี้	81	113	77	107	997,024.00
ลูกหนี้เงินกู้ขาดสมาชิกภาพ	333	446	188	257	3,823,213.35
ลูกหนี้เงินกู้ระหว่างดำเนินคดี	59	86	10	15	41,000.00
ลูกหนี้เงินกู้ตามคำพิพากษา	872	1,307	252	371	2,136,067.15
เดือนพฤษภาคม 2567	1,345	1,952	527	750	6,997,304.50
เดือนพฤศจิกายน 2566 - กันยายน 2567 รวมทั้งสิ้น					101,780,979.51

สรุปรายละเอียดลูกหนี้แต่ละประเภท

ประเภทลูกหนี้	มิ.ย.-67		ก.ค.-67		ส.ค.-67		ก.ย.-67	
	สัญญา	เป็นเงิน	สัญญา	เป็นเงิน	สัญญา	เป็นเงิน	สัญญา	เป็นเงิน
ลูกหนี้ค่างาน/ลูกหนี้เงินกู้ปรับโครงสร้างหนี้	125	72,826,677.64	118	71,661,656.39	114	68,471,325.35	113	67,817,971.85
ลูกหนี้เงินกู้ขาดสมาชิกภาพ	461	172,909,578.02	461	171,596,902.77	454	163,986,481.27	446	163,451,370.02
ลูกหนี้เงินกู้ระหว่างดำเนินคดี	81	19,666,586.09	80	18,746,089.34	86	26,101,333.84	86	22,587,043.59
ลูกหนี้เงินกู้ตามคำพิพากษา	1,325	371,261,294.12	1,316	371,990,899.55	1,306	369,920,593.52	1,307	347,451,573.36
รวม	1,992	636,664,135.87	1,975	633,995,548.05	1,960	628,479,733.98	1,952	601,307,958.82

ในส่วนของคุณหนี้ที่ค้างชำระนาน ปัจจุบันมีแนวโน้มดีขึ้น มีสมาชิกเข้ามาปรับโครงสร้างหนี้และเข้ามาเจรจาชำระหนี้มากขึ้น ก็
เป็นผลดีต่อสมาชิกและผู้ค้าประกัน สหกรณ์ฯ ยังเปิดโอกาสให้กลับเข้ามาเป็นสมาชิกใหม่ได้ตามหลักเกณฑ์ของสหกรณ์ฯ สมาชิกราย
ใดมีปัญหาหรือชำระหนี้จะมีปัญหา สามารถเข้าไปพูดคุยกับกรรมการได้ทุกท่าน ทางคณะกรรมการทุกท่านพร้อมที่จะรับฟังปัญหาของ
ท่านและหาทางออกร่วมกันตามกระบวนการของสหกรณ์ฯ “สหกรณ์เพื่อสมาชิก : สมาชิกเพื่อสหกรณ์”

นายบังเอิญ อัมจิตร
รองประธานกรรมการคนที่ 1

มุมนำนาถ

และ ชมรมผู้สูงอายุฯ

081-458-8057



อาบน้ำอุ่นให้รวดจากเท้าก่อน เพื่อให้ร่างกายปรับตัว ป้องกันเส้นเลือดในสมองแตก?

ตามที่มีการเผยแพร่ข้อมูลประเด็นเรื่อง เวลาอาบน้ำอุ่นให้รวดจากเท้าก่อนเพื่อให้ร่างกายปรับตัว ป้องกันเส้นเลือดในสมองแตกฉับพลัน ทางศูนย์ต่อต้านข่าวปลอมได้ดำเนินการตรวจสอบข้อเท็จจริงโดย สถาบันประสาทวิทยา กรมการแพทย์ กระทรวงสาธารณสุข พบว่าประเด็นดังกล่าวนั้น เป็นข้อมูลเท็จ

เพื่อสถาบันประสาทวิทยา กรมการแพทย์ กระทรวงสาธารณสุข ชี้แจงว่า การอาบน้ำอุ่นอาจจะทำให้หลอดเลือดของร่างกายขยายเล็กน้อย แต่ไม่ทำให้เกิดความดันโลหิตพุ่งสูงขึ้นที่ทันใด โดยวิธีการอาบน้ำอุ่นให้ค่อย ๆ ราวจากเท้าขึ้นมาถึงลำตัวนั้น ไม่ได้มีผลป้องกันความดันโลหิตพุ่ง ทั้งนี้สาเหตุของหลอดเลือดสมองแตกส่วนใหญ่เกิดจากความดันโลหิตสูงที่ไม่ได้ควบคุม ภาวะที่มีการแตกของหลอดเลือดสมองผิดปกติอื่น ๆ เช่น การแตกของหลอดเลือดสมองโป่งพอง (aneurysm) การแตกของหลอดเลือดแดงที่มีความผิดปกติที่เรียกว่า AVM หรือ arteriovenous malformation เป็นต้น เช่นเดียวกับการสระผมก่อนอาบน้ำ ไม่ใช่ปัจจัยเสี่ยงเส้นเลือดสมองแตก ไม่มีผลทำให้อุณหภูมิหลักของร่างกายเปลี่ยนแปลง การสระผมไม่ว่าจะเป็นการสระด้วยน้ำอุ่นหรือน้ำเย็น อุณหภูมิภายนอกที่เปลี่ยนแปลงอย่างรวดเร็วไม่ได้ส่งผลกับหลอดเลือดในทันที

เพราะสมองและเส้นเลือด ถูกปกป้องด้วยผิวหนัง กล้ามเนื้อ กะโหลก และเยื่อหุ้มสมอง ดังนั้น การสระผมก่อนอาบน้ำจึงไม่ใช่ปัจจัยเสี่ยงของเส้นเลือดสมองแตก

อย่างไรก็ตาม มักจะมีกรณีผู้ป่วยโรคหลอดเลือดสมองแตกในห้องน้ำ หรือหลังจากเข้าห้องน้ำ แต่เกิดจากการปรับตัวจากการปรับเปลี่ยนอริยาบท จากทำนั่งเป็นทำยืน แม้แต่การก้มตัวมีผลทำให้หัวใจต้องปรับการทำงานให้พอเหมาะกับร่างกาย ซึ่งในคนสูงอายุ หรือผู้ป่วยโรคหัวใจ หลอดเลือดที่ไม่แข็งแรงและมีปัญหาจะไม่สามารถรับกับการปรับตัว ทำให้เกิดภาวะเลือดออกในสมองได้

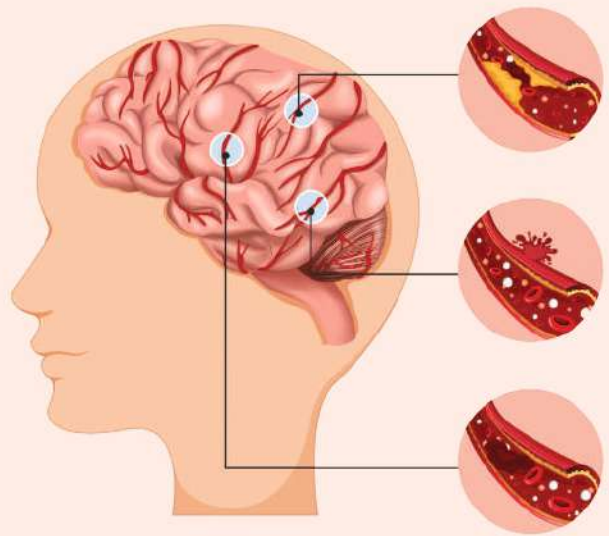

ทั้งนี้ โรคหลอดเลือดสมองเป็นโรคที่พบบ่อยที่สุดของโรคทางระบบประสาท ซึ่งเป็นความผิดปกติของหลอดเลือดในสมอง ส่งผลกระทบบรุนแรงต่อผู้ป่วยทำให้เกิดภาวะทุพพลภาพและมีอัตราการเสียชีวิตที่สูง ปัจจัยเสี่ยงที่แท้จริง ได้แก่ ภาวะความดันโลหิตสูง โรคเบาหวาน และอายุที่มากขึ้น การไม่ดูแลสุขภาพและทำพฤติกรรมเสี่ยง เช่น การสูบบุหรี่และการดื่มแอลกอฮอล์ ส่วนสัญญาณอันตรายให้สังเกตอาการเตือนสำคัญของโรคหลอดเลือดสมองที่สังเกตได้ ได้แก่ พูดลำบาก ปากเบี้ยว แขนขาอ่อนแรง มึนงงทรงตัวไม่อยู่ หากมีอาการเหล่านี้ทันทีทันใดควรรีบไปพบแพทย์ให้เร็วที่สุด จะช่วยลดอัตราการเสียชีวิตและความเสี่ยงจากความพิการ เพราะโรคหลอดเลือดสมอง รู้ เร็ว รอด ปลอดภัย

ที่มา <https://www.hfocus.org/content/2023/02/27164>

สงบ สอนลิน
กรรมการ



สวัสดิ์ศรีรับ สมาชิกสหกรณ์ออมทรัพย์คุณนทบุรี จำกัด ทุกท่าน
 ว่าไปชีวิตของคนเรานั้นก็คงเหมือนกับต้นไม้มีจังหวะมีฤดูกาลของมัน
 ที่จะออกดอก ออกผล ร่วงหล่น หรือแตกหน่อผลิใบใหม่ เป็นวัฏจักรของ
 ธรรมชาติ ไม่ว่าในสถานภาพคนจน คนชั้นกลาง และคนรวย เมื่อวิเคราะห์
 ในแนวคิดจะสรุปภาพให้เห็นได้ว่า คนจน อยากรู้ทุกอย่างทุกอย่างที่ไม่ต้อง
 ลงทุนและลงแรง การที่เขายื่นมือไปขอรับสิ่งต่างๆ จากผู้อื่น ใจของผู้รับ
 จะอยู่เหนือใจของผู้ให้เสมอ **คนชั้นกลาง** มองความอยากได้ว่าหมายถึง
 ภาระและหน้าที่แต่ขยันประหยัด จนขาดการดูแลสุขภาพและขาดสังคมไป
คนรวย สามารถทำให้คนอื่นหาสิ่งที่เขาต้องการมาให้ เขารู้ความต้องการ
 ของผู้คนและหาทางเอาสิ่งทดแทนแรงมาสร้างรายได้ให้เกิดขึ้น โดยให้ได้
 ประโยชน์และทำให้ผู้อื่นไม่สามารถหาเขาไปได้

1 ถาม

ในปัจจุบันทางสหกรณ์ฯ มีการปล่อยเงินให้สมาชิกได้กู้ยืมไปใช้จ่ายตาม
 ความจำเป็นหลายประเภทนั้น ถ้ามองว่าทางสหกรณ์ฯ มีการคิดอัตราดอกเบี้ย
 กู้แต่ละประเภทอย่างไร

ตอบ

ทางสหกรณ์ฯ ให้บริการสินเชื่อกับสมาชิกได้นำเงินไปใช้จ่ายตาม
 ความประสงค์ มีหลายประเภทแต่มีการกู้ได้รวมหนี้สินแล้วไม่เกิน
 7,000,000 บาท (เจ็ดล้านบาท) และการคิดอัตราดอกเบี้ยดังนี้

ประเภท	แบบเงินกู้	อัตราดอกเบี้ย/ปี	เงินเฉลี่ยคืน
1. กู้ฉุกเฉิน	1.1 เงินกู้ฉุกเฉินปกติ	6.0	มี
	1.2 เงินกู้ฉุกเฉินเพื่อจ่าย ค่าฌาปนกิจ	3.5	ไม่มี
2. กู้สามัญ	2.1 เงินกู้สามัญ	6.0	มี
	2.2 เงินกู้สามัญโครงการอุ่นใจ	6.0	มี
	2.3 กู้สามัญเพื่อช่วยเหลือ ผู้ค้าประกัน	2.0	ไม่มี
3. กู้พิเศษ	3.1 เงินกู้พิเศษ	6.0	มี

2 ถาม

เมื่อผมได้รับเลือกเป็นผู้แทนสมาชิกสหกรณ์ฯ แล้ว ผู้แทนสมาชิกจะมี
 สิทธิและหน้าที่อย่างไร

ตอบ

ตามระเบียบกำหนดให้มีการคัดเลือกผู้แทนสมาชิก จากสมาชิก 20 คน
 มีผู้แทน 1 คน ถ้ามีเศษเกินกึ่งหนึ่งของอัตราส่วนให้มีได้ 1 คน และ
 โรงเรียน/หน่วยงานใดที่มีจำนวนไม่ถึงกึ่งหนึ่งอนุโลมให้มีผู้แทนได้ 1 คน
 อยู่ในตำแหน่งคราวละ 2 ปี และอยู่ติดต่อกันได้ไม่เกิน 2 วาระ โดยมีสิทธิ
 และหน้าที่ดังนี้

1. เข้าร่วมสมัครสรรหาเป็นกรรมการ หรือประธานของสหกรณ์ฯ ได้
2. ผู้รับข้อมูลข่าวสาร นโยบาย และแผนงานการดำเนินงานของสหกรณ์ฯ

3. ให้ความคิดเห็นและนำเสนอข้อมูล ข่าวสารสหกรณ์แก่สมาชิก และ
เสนอกับสหกรณ์ฯ
4. เข้าร่วมประชุมใหญ่สามัญประจำปี และประชุมใหญ่วิสามัญตาม
ระเบียบของสหกรณ์ฯ

3 ถาม

เมื่อสมาชิกประสบภัยธรรมชาติน้ำท่วม ที่พิกัดเกิดความเสียหายขึ้น
 ทางสหกรณ์ได้มีสวัสดิการช่วยเหลือนั้น ต้องจัดเอกสารยื่นขอรับสวัสดิการ
 อย่างไร

ตอบ

ตามระเบียบการช่วยเหลือสมาชิกประสบภัยธรรมชาติ ภัยพิบัติที่ทำให้
 บ้านพักเกิดความเสียหาย โดยมีเงินสวัสดิการช่วยเหลือแก่สมาชิก ขอให้
 แจ้งสหกรณ์ฯ ทราบภายใน 90 วัน และมีเอกสารแนบดังนี้

1. สำเนาทะเบียนบ้าน
2. แบบฟอร์มขอรับเงินสวัสดิการของสหกรณ์ฯ
3. สำเนาบัตรประชาชน หรือบัตรข้าราชการ
4. ใบรับรองของส่วนราชการท้องถิ่น หรือของจังหวัด
5. หลักฐานอื่น ๆ เช่น รูปถ่าย ที่เห็นสภาพความเสียหายจากภัยพิบัติ

4 ถาม

เมื่อสมาชิกเสียชีวิตลง ทางสหกรณ์ฯ มีการจัดการต่อเงินหุ้น เงินฝาก
 และหนี้สินจากการกู้ยืม และได้จัดงานศพที่คืนไว้ ทั้งนี้ทางสหกรณ์ฯ มีการ
 จัดการทรัพย์สินให้กับทายาทอย่างไร

ตอบ

ทางสหกรณ์ฯ จะจัดการเรื่องสวัสดิการสมาชิกเสียชีวิตก่อน และคืนเงิน
 หุ้น เงินฝากพร้อมดอกเบี้ย และขอรับชำระหนี้กู้ และถอนงานศพที่คืนไป
 สู่มูลนิธิผลประโยชน์ ถ้าไม่ระบุไว้ก็ให้แก่ผู้จัดการมรดก และทายาทที่มี
 สิทธิทางกฎหมายที่กำหนด 6 ลำดับ แต่ละลำดับมีสิทธิได้รับมรดกก่อน
 หลังดังต่อไปนี้

1. ผู้สืบสันดาน (บุตร หลาน หลาน ลื้อ)
2. บิดา มารดา
3. พี่น้องร่วมบิดา มารดาเดียวกัน
4. พี่น้องร่วมบิดาหรือมารดาเดียวกัน
5. ปู่ ย่า ตา ยาย
6. ลุง ป้า น้า อา

5 ถาม

ถ้าสมาชิกสหกรณ์ฯ เสียชีวิตลง ทางทายาทผู้รับผลประโยชน์ต้องมาแจ้ง
 กับสหกรณ์ฯ ติดต่อยื่นเอกสารขอรับสวัสดิการ และผลประโยชน์ต่าง ๆ
 ภายในกี่วัน และต้องยื่นเอกสารอะไรบ้าง

ตอบ

ขอให้ทายาทผู้รับผลประโยชน์ ตามชื่อที่ผู้เสียชีวิตระบุไว้ มาแจ้งการ
 เสียชีวิตกับสหกรณ์ฯ ภายใน 90 วัน พร้อมทั้งนำเอกสาร (สำเนาเอกสาร)
 มายื่นติดต่อดำเนินการกับสหกรณ์ฯ ดังนี้

1. สำเนาใบมรณะบัตร 4 ใบ
2. บัตรประชาชนของสมาชิก 4 ใบ
3. ทะเบียนบ้านของสมาชิก ประทับตราตาย 4 ใบ
4. บัตรประชาชนของทายาท/ผู้รับผลประโยชน์ 4 ใบ
5. ทะเบียนบ้านของทายาท/ผู้รับผลประโยชน์ 4 ใบ
6. หน้าบัญชีธนาคารกรุงไทย/กรุงศรีฯ ของผู้รับผลประโยชน์คนละ

1 ฉบับ

นายวิทยา น้อยประเทศ
 กรรมการ

ข่าว จาก สมาคมสถาปนิกฯ

สน.อบ. 02-9698841



โทร. 036-7855332

สวัสดีครับ ท่านสมาชิกสมาคมสถาปนิกฯสงเคราะห์สหกรณ์ออมทรัพย์ครูนนทบุรี เดือนตุลาคม มียอดเรียกเก็บตามจริง จำนวน 9 ศพ (270 บาท)

สมาคมสถาปนิกฯ มีการจัดกิจกรรมทำบุญเลี้ยงพระเพลแก่พระภิกษุสงฆ์ จำนวน 9 รูป เพื่อเป็นการอุทิศส่วนกุศลแก่สมาชิกที่เสียชีวิตไปแล้ว

ทางสมาคมฯ จึงขอเรียนเชิญทายาทสมาชิกที่เสียชีวิตได้เข้าร่วมกิจกรรมฯ พร้อมนำรูปผู้เสียชีวิตมาร่วมในพิธีดังกล่าว ในวันเสาร์ที่ 14 ธันวาคม 2567 เวลา 10.00 น. - 12.00 น. ณ ห้องประชุมสหกรณ์ออมทรัพย์ครูนนทบุรี ชั้น 4

รายชื่อสมาชิกเสียชีวิตที่ได้รับเงินสงเคราะห์ในเดือน ตุลาคม 2567 จำนวน 9 ราย					
ลำดับ	ชื่อ-นามสกุล	อายุ	สาเหตุการเสียชีวิต	จ่ายเงินสงเคราะห์	วันที่รับแจ้ง
1	น.ส.นิลา วิภูษิกุล	79 ปี	โรคไตเรื้อรังระยะสุดท้าย	229,578	17 ก.ค. 67
2	นายพิศล คุณะมาลัย	70 ปี	ปอดอักเสบ	229,550	22 ก.ค. 67
3	นายสมศักดิ์ สังฆธรรม	83 ปี	ติดเชื้อโควิดปอดอักเสบ	229,522	23 ก.ค. 67
4	น.ส.อรุณหัสสา โสภารัตน์	86 ปี	ติดเชื้อในกระแสเลือด	229,494	24 ก.ค. 67
5	นางกษิณา ศรีขาว	70 ปี	ติดเชื้อในช่องท้อง	229,466	25 ก.ค. 67
6	นายพีรวัส เลิศศุภศิริกุล	68 ปี	หลอดเลือดสมองตีบ	229,437	27 ก.ค. 67
7	น.ส.จิรากร เทศงามล้วน	54 ปี	ติดเชื้อในกระแสเลือด	229,409	2 ส.ค. 67
8	นางจิราภา สิงห์ดารา	83 ปี	มะเร็งคอ	229,381	3 ส.ค. 67
9	นายสมจิตต์ ชันดี	85 ปี	ปอดติดเชื้อแบคทีเรีย	229,353	6 ส.ค. 67

รายชื่อสมาชิกที่เสียชีวิตและอยู่ในระหว่างรอรับเงินสงเคราะห์ จำนวน 21 ราย

ลำดับ	ชื่อ-นามสกุล	วันที่เสียชีวิต	วันที่รับแจ้ง
1	น.ส.อรัญญา ศิริโสภณ	15 ก.ค. 67	8 ส.ค. 67
2	นายสุธน ระย้าแก้ว	30 ก.ค. 67	9 ส.ค. 67
3	นายบุญศรี สามารถ	28 เม.ย. 67	10 ส.ค. 67
4	นางลำภาพันธ์ พิณภริมย์	9 ส.ค. 67	15 ส.ค. 67
5	นายอาจ เปรมสาย	14 ส.ค. 67	15 ส.ค. 67
6	นางเสริมทิพย์ อูร์รักษา	19 ส.ค. 67	21 ส.ค. 67
7	นายสมบุญ คชไพสัฐ	21 ส.ค. 67	23 ส.ค. 67
8	นางสุคนธา ศรีทิพย์	26 ส.ค. 67	27 ส.ค. 67
9	น.ส.ศรีเมือง ศรีสุวรรณ	26 ส.ค. 67	3 ก.ย. 67
10	นายไพรัตน์ ขำดี	30 ส.ค. 67	4 ก.ย. 67
11	นายยะกิบ เลาะลาเกาะ	5 ก.ย. 67	10 ก.ย. 67
12	นางวารุณี เต็มรัก	30 ส.ค. 67	10 ก.ย. 67
13	นางรัตนาภรณ์ ปานอ่วม	3 ก.ย. 67	11 ก.ย. 67
14	นายพิภิจ สังข์แป้น	31 ส.ค. 67	14 ก.ย. 67
15	นางตรุณี สุริยบาล	6 ก.ย. 67	17 ก.ย. 67
16	นางบุญยิ่ง บุญกุล	23 ก.ย. 67	26 ก.ย. 67
17	น.ส.อรัญญา ศิริโสภณ	15 ก.ค. 67	8 ส.ค. 67
18	นางชญัญรัช เทียนทอง	17 ก.ย. 67	8 ต.ค. 67

ลำดับ	ชื่อ-นามสกุล	วันที่เสียชีวิต	วันที่รับแจ้ง
19	นายสำราญ ศรีหา	10 ก.ย. 67	12 ต.ค. 67
20	นายสิรินทร์ เฉลิมวัฒน์	31 ส.ค. 67	12 ต.ค. 67
21	นางอารมณี มีชัย	13 ก.ย. 67	16 ต.ค. 67

*******กรณี สมาชิกเสียชีวิต เพื่อรักษาสิทธิประโยชน์ของทายาท กรุณา มาติดต่อแจ้งการเสียชีวิต ภายใน 90 วัน นับจากวันที่เสียชีวิต *******

สมาชิกรายใดเสียชีวิตลง หากมีภาระผูกพันทางการเงิน กับ สหกรณ์ออมทรัพย์ครูนนทบุรี จำกัด ทางสมาคมสถาปนิกฯ จะต้องนำเงินบางส่วนไปชำระตามจำนวนที่สมาชิกได้ทำธุรกรรม

สมาคมสถาปนิกฯสงเคราะห์ สหกรณ์ออมทรัพย์ครูนนทบุรี

โทร : 02-9698841

ID LINE : 029698841

ช่องทางการชำระเงิน : ธนาคารกรุงศรีฯ (สาขาสะพานพระนั่งเกล้า)

เลขบัญชี 315-1-30349-2

ชื่อบัญชี สมาคมสถาปนิกฯสงเคราะห์ฯ

หมายเหตุ : เมื่อโอนแล้วกรุณาถ่ายรูปใบโอนส่งมาทางไลน์ และเก็บใบโอนไว้จนกว่าจะได้รับใบเสร็จตัวจริง

ด้านการเงิน

ไว้กับสหกรณ์ฯ ส่วนที่เหลือทายาทนำเอกสารมาแสดงจึงรับเงินส่วนที่เหลือไปได้



หากมีความมุ่งมั่น

การปลดหนี้ในระบบไม่ใช่เรื่องยาก

แม้ว่าธุรกิจนั้นนอกระบบจะเป็นเรื่องที่เกิดกฎหมาย แต่หลายๆ คนยังพึ่งพาหนี้นอกระบบเพราะ กู้ง่าย ได้เงินทันที รวมทั้งไม่ต้องมีเอกสารและหลักทรัพย์ค้ำประกัน ไม่ต้องตรวจสอบหลักฐานทางการเงิน ทำให้กลายเป็นแหล่งเงินกู้ของผู้ที่ต้องการใช้เงินในภาวะฉุกเฉิน หรือขาดเงินเพื่อใช้จ่ายในชีวิตประจำวัน แม้ว่าผู้กู้เงินนอกระบบจะรับรู้ถึงข้อเสียต่าง ๆ เช่น ดอกเบี้ยที่สูงมาก อาจถูกข่มขู่ อาจถูกทำร้ายร่างกายหากทำผิดเงื่อนไข แต่หลายคนมีความจำเป็นที่ต้องยินยอมที่จะใช้บริการแหล่งเงินกู้นอกระบบ เพื่อหมุนเงินไปจ่ายหนี้เดิม หรือกู้เงินในระบบไม่ได้ เนื่องจากมีคุณสมบัติไม่ตรงตามที่ธนาคารกำหนดหรือมีหนี้ในระบบมากมายจนกู้เพิ่มไม่ได้ สุดท้ายแล้วทุกคนก็พบว่า หนี้นอกระบบไม่ได้เป็นตัวช่วยอย่างที่คิดแต่กลับถูกดอกเบี้ยสร้างภาระอันหนักอึ้งให้แทน ยิ่งถ้าเป็นประเภทดอกเบี้ยขูดรีดความโหดขึ้นไปอีก เพราะเป็นเงินกู้ที่ลูกหนี้จ่ายแต่ดอกเบี้ยทุกวันไปเรื่อยๆ ไม่เคยตัดเงินต้น จนกว่าจะมีเงินก่อนมาจ่ายเงินต้นทั้งหมดจึงหมดหนี้ จากเงินกู้ไม่กี่พันบาทอาจกลายเป็นต้องจ่ายเงินเพื่อใช้หนี้ไปเป็นหลักหมื่นหรือหลักแสน สุดท้ายก็ไม่สามารถหลุดออกจากวงจรหนี้นอกระบบได้เลยตลอดชีวิต มาดูวิธีคิดดอกเบี้ยหนี้นอกระบบที่บอกเรานาน้อย ๆ แบบรายวัน แต่ถ้าคิดออกมาเป็นรายปีแล้วมักเจอความจริงที่แสนรันทดใจว่ามีสูงจนน่ากลัว สมมุติว่า กู้เงินนอกระบบ 10,000 บาท จ่ายคืนวันละ 150 บาท เป็นเวลา 3 เดือน คิดดอกเบี้ยจ่าย ดังนี้

1. คำนวณหาจำนวนเงินที่ต้องจ่ายคืนทั้งหมด
 เงินที่ต้องจ่ายคืนทั้งหมด = จำนวนเงินจ่ายคืนรายวัน × จำนวนวันใน 1 เดือน × จำนวนเดือน
 เงินที่ต้องจ่ายคืนทั้งหมด = 150 × 30 × 3 = 13,500บาท

2. เมื่อได้เงินที่ต้องจ่ายคืนทั้งหมดให้นำไปลบจำนวนเงินที่กู้เพื่อหาจำนวนดอกเบี้ยที่ต้องจ่ายทั้งหมด
 ดอกเบี้ยที่ต้องจ่ายทั้งหมด = เงินที่ต้องจ่ายคืนทั้งหมด - จำนวนเงินกู้
 ดอกเบี้ยที่ต้องจ่ายทั้งหมด = 13,500 - 10,000 = 3,500 บาท
3. นำดอกเบี้ยที่ต้องจ่ายทั้งหมดมาคำนวณหาอัตราดอกเบี้ยจ่ายตามระยะเวลาที่กู้เงิน (3 เดือน)
 อัตราดอกเบี้ยจ่ายต่อ 3 เดือน = $\frac{\text{ดอกเบี้ยที่ต้องจ่าย} \times 100}{\text{จำนวนเงินกู้}} = \frac{3,500 \times 100}{10,000}$
 = 35% ต่อ 3 เดือน
4. นำไปหาอัตราดอกเบี้ยจ่ายต่อปี เพื่อให้สามารถเปรียบเทียบกับสินเชื่ออื่น ๆ ได้
 อัตราดอกเบี้ยจ่ายต่อปี = $\frac{[(\text{อัตราดอกเบี้ยจ่ายต่อ 3 เดือน}) \times 12] \times 100}{\text{จำนวนเดือน}}$
 = $\frac{[(35\%) \times 12] \times 100}{3} = 140\%$ ต่อปี
5. จากตัวอย่าง จะเห็นได้ว่าเงินที่จ่ายคืนเป็นรายวันในจำนวนไม่มากนักแต่จะต้องจ่ายดอกเบี้ยสูงถึง 140% ต่อปี

เมื่อท่านติดกับดักหนี้นอกระบบแล้วอย่าพยายามหาทางออกด้วยการหนีหนี้ท่านต้องกล้าที่จะเผชิญหน้ายอมรับสภาพหนี้และร่วมกันแก้ปัญหาเป็นทางออกที่ดีที่สุดในปัจจุบันรัฐบาลได้ออกมาตรการแก้ไขหนี้นอกระบบ โดยสามารถลงทะเบียนขอรับการช่วยเหลือด้วยตัวเองที่เว็บไซต์ debt.dopa.go.th (กรมการปกครองกระทรวงมหาดไทย) หรือติดต่อสำนักงานคุ้มครองสิทธิและช่วยเหลือทางกฎหมายแก่ประชาชน (สคช.) สำนักงานอัยการสูงสุด สายด่วน 1157 โดยคณะอนุกรรมการไกล่เกลี่ยประนอมหนี้นอกระบบประจำจังหวัดจะช่วยเป็นตัวกลางในการเจรจาไกล่เกลี่ยประนอมหนี้ระหว่างลูกหนี้กับเจ้าหนี้นอกระบบให้เกิดความเป็นธรรมแก่ทั้ง 2 ฝ่าย นอกจากนี้ ลูกหนี้นอกระบบสามารถขอคำปรึกษาและร้องเรียนปัญหาหนี้นอกระบบได้ที่หน่วยงานราชการดังต่อไปนี้ศูนย์รับแจ้งการเงินนอกระบบ สำนักงานเศรษฐกิจการคลัง กระทรวงการคลัง โทร. 1359 ศูนย์ดำรงธรรมจังหวัด และศูนย์ดำรงธรรมอำเภอ กระทรวงมหาดไทย โทร. 1567 ศูนย์ช่วยเหลือลูกหนี้และประชาชนที่ไม่ได้รับความเป็นธรรม กระทรวงยุติธรรม โทร. 02-5753344" **ไม่ว่าอดีตที่ผ่านมาเราจะ หลวมตัว หรือจำเป็น จำใจจนต้องเป็นหนี้นอกระบบ ถึงเวลาสะสางหนี้ให้หมดไป และไม่ก่อหนี้เกินตัว จะได้ไม่ต้องกลับไปสู่วังวนของหนี้นอกระบบอีก**

นายวิมล บรรณะทอง กรรมการ

คณะกรรมการดำเนินการสหกรณ์ออมทรัพย์ครูนนทบุรี จำกัด
 ชุดที่ ๑๑ ประจำปี 2567

เจ้าของที่ปรึกษา	สหกรณ์ออมทรัพย์ครูนนทบุรี จำกัด	
	นายเนาวการ	โกละรัง
	นายมาลี	บวร ภิรมย์
บรรณาธิการ	นายโชติ	วิมลดา
กองบรรณาธิการ	นายบังอัย	อัมภิว
	นายวารณสุธา	พันธุเมธาภิชา
	นายปดุต	จตุพ
	นางพูนมาศ	ทับเก็ด
	นายวิภา	น้อยประเทศ
	นายสข	สนลิ้ม
	นายเกรง	ไผ่อด
	นายปายาโหม	คำไถ
	นายวิมล	บรรณะทอง
	นายมนตรี	จิตตะวิบูล
	นายวิมล	เกตุทอง
	นายกิตติพงษ์	สมรัตน์

ชุดที่ 65 ประจำปี 2567 ฉบับประจำเดือน ตุลาคม 2567
 www.ntbcoop.com

สหกรณ์ชุมชน
 มั่นคง โปร่งใส ทันสมัย เต็มใจให้บริการ email: ntbcoop@hotmail.co.th

นามผู้รับ

ไม่ถึงมือผู้รับกรุณาส่งคืน

สำนักงานสหกรณ์ออมทรัพย์ครูนนทบุรี จำกัด
 เลขที่ 776 ถ.รัตนธิเบศร์ ต.บางกะสอ อ.เมือง จ.นนทบุรี 11000
โทร. 0 2525 4270, 0 2969 8202 www.ntbcoop.com
 ฝ่ายสินเชื่อโทร 085-336-0202 ฝ่ายการเงิน โทร 085-336-0404 ฝ่ายประมวลผลฯ และฝ่ายกฎหมาย โทร. 085-336-0303 สมาคมฌาปนกิจสงเคราะห์ โทร. 02-969-8841 LINE ID : 02-969-8841
 LINE ID : @ntbcoop_m, E-mail : ntbcoop@hotmail.com
 Facebook : <http://www.ntbcoop.com>